LOS ANDES

CATORCE PAGINAS
Precio del Ejemplar $ 30,00

Año XCIV | Registro Nacional de la Propiedad Intelectual Año 1976: Nº 1.317.361 | MENDOZA — Martes 29 de Junio de 1976 | Publicación adherida al Instituto Verificador de Circulaciones | Núm. 31.319

Se instó al logro de una total coherencia

Ello es prioritario en el accionar integral del proceso, dijo Albano Harguindeguy. Deliberan los gobernadores

BUENOS AIRES, 28 (NA). — Los gobernadores de las 22 provincias y del territorio nacional de Tierra del Fuego, ademas del jefe de la comuna de la Capital Federal, iniciaron esta mañana una conferencia de caracter informativo que será clausurada el miércoles 30 con un mensaje del presidente Videla, en el que fijará los objetivos que en materia de federalismo se propone alcanzar el proceso de reorganización nacional.

La apertura de la reunión estuvo a cargo del ministro del Interior, general Albano Harguindeguy, quien refirmó que "como la lucha contra la subversion caracteriza y condiciona todas y cada una de las medidas del gobierno que se adoptan en todos los niveles, el Comando General del Ejército suministrará a todos los gobernadores una detallada información "sobre la estrategia militar en desarrollo".

Las deliberaciones se desarrollan en el recinto de la ahora clausurada Sala de Representantes (ex Concejo Deliberante) de la ciudad de Buenos Aires, con la única presencia de altos funcionarios del Ministerio del Interior y los taquígrafos encargados de registrar las distintas exposiciones.

Además del ministro del Interior, realizaron exposiciones en el transcurso de la presente semana los titulares de Relaciones Exteriores y Culto, contralmirante César Guzzetti; de Justicia, brigadier Julio Gómez; de Defensa, brigadier José M. Klix; y de Trabajo, general Horacio T. Liendo.

Cada uno de ellos precisó las tareas que se cumplen en sus respectivas áreas y sintetizó los proyectos que se encuentran en elaboración.

Todo dentro del encuadre que establece el proceso de reorganización nacional y los objetivos que tiene propuestos.

Mañana, poco después de las 8.30, el tema en consideración estará especificamente referido a la economía. Será el titular de esa cartera José A. Martínez de Hoz, y los integrantes de su equipo, los que reseñarán ante los mandatarios provinciales las pautas a las que deberán ajustarse los desenvolvimientos de los estados federales.

La elaboración de los presupuestos fiscales para 1976, la financiación de las obras públicas, el ordenamiento de la administración pública, la recesión que golpea sobre la industria y el comercio, serán algunos de los temas capitales sobre los que expondrá el ministro Martínez de Hoz, pero también se descuenta que sobre ellos se abrirán la mayoría de los interrogantes que planteen los gobernadores militares.

Por la tarde corresponderá ocupar la tribuna presidencial en el recinto al ministro de Bienestar Social, contralmirante Julio Bardi.

Harguindeguy: "La lucha contra la subversión caracteriza y condiciona todas y cada una de las medidas de gobierno que se adoptan en todos los niveles.

De acuerdo a las premisas que dijó ante sus colegas provinciales con quienes mantuvo sucesivas reuniones de trabajo a lo largo de toda una semana, Bardi volverá a recordar que por el momento —y hasta tanto se cuente con mayores recursos— las prioridades estarán asignadas por los programas de salud pública y la continuidad de los ahora paralizados planes de construcción de 215.000 viviendas que, al 24 de marzo último, carecian de financiación.

El discurso de Harguindeguy

BUENOS AIRES, 28 (NA). — "El Presidente de la Nación y quienes integramos el Poder Ejecutivo Nacional saludamos en este acto a los gobernadores de los estados provinciales, al intendente de la ciudad de Buenos Aires, y al gobernador del territorio nacional de Tierra del Fuego, Antártida e Islas del Atlántico Sur", expresó el ministro del Interior en la apertura de su breve mensaje inaugural de la reunión de mandatarios provinciales.

El general Albano Harguindeguy improvisó su discurso y cuya versión taquigráfica fue distribuida poco después a los periodistas.

Luego de aquel párrafo el titular de la cartera política del gobierno nacional continuó manifestando:

"Les damos la bienvenida a esta reunión que hemos considerado importante realizar para acercarnos más a las provincias argentinas, en cuyo seno radica la fuerza de nuestro sistema federal.

"La convocatoria a esta reunión tiene por finalidad primaria proporcionar información sobre las políticas y acciones en desarrollo en el ámbito de los ministerios nacionales.

"Este conocimiento servirá a los gobernadores y al intendente como marco de referencia para encuadrar la conduccion en las respectivas jurisdicciones.

"Así, por otra parte, lograremos la necesaria coherencia en el accionar integral del proceso en que todos estamos empeñados.

"Por otra parte, los ministros nacionales tratarán en forma especifica aquellas situaciones que han sido propuestas o constituyen inquietudes planteadas por los gobernadores y que resultan de interés a más de una provincia".

"Como la lucha contra la subversión caracteriza y condiciona todas y cada una de las medidas del gobierno que se adoptan en todos los niveles, el comando general del Ejército informará a los gobernadores sobre la estrategia militar en desarrollo".

"El presidente de la Nación cerrará estas jornadas de trabajo orientando aspectos de la acción de gobierno, cuyo plan de trabajo obra ya en poder de cada uno de ustedes".

"Como metodología de trabajo se ha previsto la siguiente: cada uno de los titulares de los Ministerios del Poder Ejecutivo realizará exposiciones ante ustedes.

"Al finalizar ellos los señores gobernadores podrán aclarar inquietudes, formular preguntas o exponer puntos de vista sobre aspectos de interés para el conjunto o para algún grupo de provincias.

"Con respecto a la solución de problemas más específicos que interesen a una provincia en particular, las mismas serán planteadas en forma personal por los gobernadores ante los ministerios correspondientes.

"A tal fin el Ministerio del Interior ha requerido a las distintas áreas de la conducción nacional que se adopten las medidas necesarias para facilitar durante los días 1 y 2 de julio la atención de dichos problemas.

"Agradecemos al intendente de la ciudad de Buenos Aires la posibilidad que nos ha brindado de desarrollar estas jornadas de trabajo en un ambiente tan adecuado que habla de la pujanza argentina de décadas pasadas y que nos estimula sobre la Argentina que debe ser y cuyas simientes ya estamos colocando.

"Señores gobernadores: declaro inaugurada la primera reunión de gobernadores del proceso de reorganización nacional".

Un aspecto de la ceremonia en cuyo transcurso se firmó ayer el acuerdo sobre drogas con el gobierno de Estados Unidos. Por nuestro país lo hizo el comodoro (RE) Ramón Gatius. (Radiofoto de Télam).

Un acuerdo sobre drogas se firmó con la Unión

BUENOS AIRES, 28 (Télam). — "Me resulta muy grato poder firmar hoy un modesto pero importante acuerdo en el que los Estados Unidos y la Argentina colaborarán en el área de reducción de la demanda, rehabilitación de consumidores de drogas y su retorno a ocupaciones útiles en la sociedad".

Así se expresó el embajador de los Estados Unidos de América, señor Robert Charles Hill, en el Centro Nacional de Reeducación Social (CE.NA.RE.SO.), al firmarse un convenio entre ambas naciones, oportunidad en que el representante diplomático hizo entrega de una donación de equipos y bienes destinados al citado centro.

El acuerdo fue rubricado por el secretario de Estado de Promoción y Asistencia Social, comodoro (R.E.) Ramón Gatius, y el director del CE.NA.RE.SO., doctor Carlos N. Cagliotti.

El tratado se firmó sobre la base del memorándum de entendimiento para la lucha contra el uso indebido y el tráfico ilicito de drogas, suscripto entre ambos gobiernos en 1972 y por el que se compromete una estrecha colaboración; creándose, por este instrumento, una comisión binacional con sede en la ciudad de Buenos Aires.

Una resolución de esa comisión fijó las condiciones generales a la que deben ajustarse los acuerdos específicos, siendo éste el tercer convenio firmado con organismos de nuestro gobierno.

Los programas de colaboración comprenden el entrenamiento, asesoramiento, preparación de instrumentación de programas específicos bajo dirección argentina de acuerdo a objetivos comunes, apoyo a las actividades de los organismos internacionales de las Naciones Unidas, vinculadas a este problema, equipos especiales para la lucha y cualquier otra ayuda mutuamente convenida.

De esta manera, tiéndese a combatir el uso indebido de sustancias estupefacientes y psicotrópicas, generadoras de fenómenos antisociales como la farmacodependencia y el delito contra la salud; proteger el grupo sano de la población juvenil y procurar la curación y rehabilitación del toxicómano.

Al término del acto, habló el secretario de Estado de Promoción y Asistencia Social, "sosteniendo que este aporte convenido con el gobierno de los EE.UU., nos compromete a desarrollar más intensamente la acción de reeducación social y recuperación para la comunidad de esta juventud que muchas veces por falta de una adecuada conducción del hogar, se ha desviado del camino y ha dejado de ser útil a la sociedad".

Videla asiste hoy a una misa en la Catedral

BUENOS AIRES, 28 (N.A.). El presidente de la Nación, teniente general Jorge Rafael Videla, asistirá mañana a una misa en acción de gracias que se oficiará con motivo de conmemorarse el décimo tercer aniversario de la coronación de Su Santidad, Paulo VI.

El oficio religioso se rezará a las 18 en la Catedral metropolitana y asistirán también a él altas autoridades del gobierno nacional.

Por la mañana a partir de las 11.30, Videla recibirá en su despacho de la Casa de Gobierno al ministro de Economía, doctor José Alfredo Martínez de Hoz.

Por la tarde recibirá al secretario de Deportes y Turismo, general de brigada (RE) Domingo Trimarco, quien concurrirá acompañado por el jefe de la delegación del Comité Olímpico Argentino, coronel Antonio Rodríguez y miembros de la comisión directiva de ese organismo.

Luego concederá audiencia al capitán (RE) Octavio Joaquín Pujato, y a partir de las 19 cumplirá actividades en el Comando General del Ejército, en su carácter de titular de esa institución.

Asumió un jefe naval

BUENOS AIRES, 28. (Télam). — En ceremonia cumplida hoy en el edificio "Libertad", sede del Comando General de la Armada, el jefe del Estado Mayor general de la Armada, vicealmirante Armando Lambruschini, puso en posesión del cargo al nuevo jefe de Logística, contralmirante Gabriel Nuncio Oliva.

El contralmirante Oliva remplaza en esas funciones al contralmirante Jorge Ernesto Chevalier, quien ha sido designado embajador argentino ante el gobierno del Perú.

Se habría objetado el proyecto de alquileres

Videla analizó las modificaciones que introdujera la CAL

BUENOS AIRES, 28 (NA). — Una extensa exposición sobre los proyectos de leyes sobre el nuevo régimen para las locaciones urbanas, hizo esta tarde, ante el presidente de la Nación, teniente general Jorge Rafael Videla, el secretario general de la Presidencia, general José Rogelio Villareal.

Asistieron también a ella los ministros de Bienestar Social y de Justicia, contralmirante Julio Juan Bardi y brigadier auditor Julio Arnaldo Gómez, respectivamente.

Posible objeción del Poder Ejecutivo

BUENOS AIRES, 28. (NA). —Trascendió en medios gubernamentales que el Poder Ejecutivo habría objetado las modificaciones introducidas por la comisión de asesoramiento legislativo al paquete de normas que conforman el futuro régimen para las locaciones urbanas.

De ser así y según los dispone el Acta para el Proceso de Reorganización Nacional, el asunto deberá ser considerado por la Junta Militar que retiene el máximo poder de decisión en materia legislativa.

Las mismas informaciones indican que dado lo delicado del análisis de las normas, se podría proceder a prorrogar por unos días el régimen actualmente vigente que vence pasado mañana, 30 de junio, hasta tanto haya un pronunciamiento de la Junta Militar.

Como se recordará la CAL integró en un solo proyecto seis iniciativas enviadas por el Poder Ejecutivo, por considerárselo de una mejor práctica legislativa, a la par que habría introducido algunas reformas en el sistema de actualizacion de los montos de los alquileres vigentes.

De acuerdo a lo que habían trascendido a partir del 1º de julio se debían reajustar el precio de las locaciones, para contratos firmados antes del 1º de enero de 1974, de modo tal que en el término de un año ascendiesen al 100 por ciento de incremento.

No se pudo determinar si las diferencias del P. E. respecto al dictamen de la CAL, se refieren a este último punto.

Se trató la elevación de ingresos del obrero rural

Cadenas Madariaga presentó un proyecto sobre mejoras para el interior. Sigue el plenario de ministros de Agricultura

El gobernador de La Pampa, general (RE) Carlos E. Aguirre, saluda a las autoridades nacionales y delegados provinciales que participan de la reunión del agro. (Radiofoto de Télam).

SANTA ROSA, (La Pampa), 28. (Télam). — La segunda reunión plenaria de ministros de Agricultura y Ganadería de todo el país, sesionó esta noche luego de una jornada completa de tareas de las ocho comisiones y del grupo especial de trabajo que la integran y consideró diversos despachos.

El secretario de Agricultura y Ganadería de la Nación, doctor Mario Cadenas Madariaga, presentó un proyecto de declaración que será incorporado al documento final de esta reunión. Sin embargo, por razones de horario, y para posibilitar exposiciones de otras comisiones, su discusión fue postergada hasta mañana.

El texto que fue leído por el doctor Cadenas Madariaga, es el resultado de la labor del grupo especial que —presidido por el funcionario nacional— tiene a su cargo el análisis de la nueva política agropecuaria rural del gobierno nacional y su implicancia social (puntos primero y segundo del temario).

En ese proyecto se destaca que "el mejoramiento social del interior argentino, requiere necesariamente la elevación del nivel de ingresos de la población rural".

También apunta que la modificación "proyectada por el Poder Ejecutivo nacional en el orden agropecuario, consiste sustancialmente en terminar con el defecto de la sobre valuación monetaria, evolucionando hacia un tipo de cambio único determinado por las reales tendencias del mercado con eliminación de los gravámenes y tasas a la exportación en la medida que ello sea posible".

Por último destaca la importancia de los estudios presentados por los ministerios y secretarías provinciales, e indica que "los mismos serán objeto de difusión, promoviendo las adecuaciones de la producción a sus conclusiones".

Este proyecto fue acompañado por numerosos análisis realizados por organismos nacionales y provinciales y por gráficos estadísticos que respaldan su contenido.

A propuesta del ministro de Agricultura de Santa Fe, ingeniero agrónomo Alberto Renard, las distintas comisiones entregarán copias de los despachos y sugerencias aprobadas a todas las delegaciones, para que sus miembros formulen mañana sus objeciones antes de la última reunión plenaria.

De este modo se evitó la lectura de cada uno de esos despachos y se posibilitó la exposicion de aquellos temas considerados importantes. Si, para la próxima reunión, no se recibieran opiniones contrarias, estos despachos quedarán aprobados automáticamente.

Finalmente el titular de la comisión que estudia las facultades de la Nación y las provincias, capitán de fragata (RE) contador Luis Orlando Scheuber (La Pampa), dio lectura al proyecto relacionado con el Consejo Agropecuario Nacional (Ley 20.310).

En el mismo se aconseja al Poder Ejecutivo nacional la integracion definitiva de ese organismo asesor federal, para que actue como un nexo entre Nacion y provincias y agrega que su labor debe concretarse en el marco de una "adecuada reglamentación". Ademas sugiere que la redacción de esa reglamentación sea considerada en "una próxima reunion de ministros del area".

Establecieron normas de incompatibilidades para magistrados judiciales

BUENOS AIRES, 28. (NA). —Por una ley del Poder Ejecutivo, que lleva el número 21.341 y fecha de hoy, se establecieron normas de incompatibilidades y prohibiciones para el ejercicio de la docencia universitaria a los magistrados judiciales y funcionarios del ministerio público.

Estas normas rigen también para los cargos de rector de universidad, decano de facultad y secretario de esas casas de estudios.

La ley establece que "es incompatible la magistratura judicial con toda actividad política, con el ejercicio del comercio, la realización de cualquier actividad profesional, salvo cuando se trate de la defensa de los intereses personales, del cónyuge, de los padres y de los hijos, y con el desempeño de empleos públicos o privados, excepto la comisión de estudios de carácter honorario".

"No estará permitido el desempeño de los cargos de rector de universidad, decano de facultad o secretario de las mismas" "los magistrados de la justicia de la Nación podrán ejercer, exclusivamente, la docencia universitaria o de enseñanza superior equivalente, con la autorización previa y expresa en cada caso, de la autoridad judicial que ejerza la superintendencia".

"A los jueces de la Nación les está prohibido practicar juegos de azar, concurrir habitualmente a lugares destinados a ellos o ejecutar actos que comprometan la dignidad del cargo".

La ley establece, asimismo, que "los funcionarios que ejercen el ministerio público— fiscales, asesores de menores y defensores de pobres, incapaces y ausentes, de cualquier instancia—están sujetos a las mismas incompatibilidades y prohibiciones que los jueces de la Nación".

"Los demás funcionarios y los empleados del Ministerio Público están sujetos a las mismas incompatibilidades y prohibiciones que los funcionarios y empleados del Poder Judicial de la Nación".

Fue calificada como fructífera la reunión

BUENOS AIRES, 28 (Télam) — "El Presidente Videla tiene proyectado concretar su viaje a provincias patagónicas entre el 10 y el 15 de julio próximo", indicó hoy el mandatario de Chubut, coronel (RE) Julio César Etchegoyen, al término de la sesión vespertina de hoy de la reunión de gobernadores.

Agregó el coronel Etchegoyen que consideraba "que el jefe del Estado había elegido dichas provincias para tomar contacto vivo con una de las zonas del país que ha tenido y tiene mayores problemas".

La sesión vespertina de la jornada finalizó a las 20.20. Algunos de los mandatarios destacaron en conjunto que "las exposiciones de los ministros nacionales y las aclaraciones que se formularon conforman una verdadera puesta en situación".

"A partir de aquí —agregaron —estaremos en condiciones de concretar las capacidades de cada área para los proyectos de reorganización integral".

El gobernador de Chubut calificó de "fructífera" a la reunión, pues —dijo— "todo cambio de opiniones sirve a los fines generales y particulares".

Por su parte, el mandatario de Santiago del Estero, general de Brigada (RE) César Fermín Ochoa, coincidió en que "la puesta en situación que se logra con la información recogida de las exposiciones de los ministros es sumamente beneficiosa, pues permite a las provincias tener un punto de partida para sus proyectos de desarrollo y para el empleo del presupuesto".

"Hoy escuchamos; mañana empezaremos a actuar", dijo, agregando: "Para ello concretamos un plan de acción inmediato y tenemos en preparación uno de largo plazo".

En términos generales, todos los mandatarios provinciales pusieron énfasis en que la información que reciben de todas las áreas de gobierno por medio de las exposiciones de los ministros nacionales "servirá de base para la formulación de planes de reorganización de corto y mediano plazo".

Añadieron que "los problemas coyunturales serán planteados en forma particular el 1 y el 2 de julio próximo en forma directa a los ministros responsables de las distintas áreas".

El gobernador de Tucumán, general de brigada Antonio Domingo Bussi, por su parte, declinó amablemente formular declaraciones "en razón de la índole de los temas tratados". Consideró, por otra parte, que toda información sobre la reunión que se realiza en la sede de la ex sala de representantes "deberá emanar de los organismos competentes de la Presidencia de la Nación".

El déficit se eleva ya a $ 121.500,3 millones

Dio un amplio informe la Secretaría de Hacienda

BUENOS AIRES, 28 (N.A.). En los primeros cinco meses del año el déficit de la Tesorería General de la Nación ascendió a 121.500,3 millones de pesos nuevos, lo que representa un incremento del orden del 768 por ciento respecto al mismo periodo del año anterior, aunque en términos reales, pese a lo abultado de la cifra, se registró un retroceso relativo en ese rubro ya que desde el mes de mayo del año pasado el índice de precios al por mayor creció en un 912 por ciento y el de precios al consumidor en un 777,6 por ciento.

En el informe sobre movimiento de la Tesorería General dado a conocer hoy por la Secretaría de Hacienda del Ministerio de Economía de la Nación, se consigna que el mencionado desequilibrio es consecuencia de ingresos totales por 188.179,6 millones de pesos nuevos frente a un total de egresos de 309.679,9 millones.

Según se indica, la financiación de ese desequilibrio se efectuó mediante operaciones con el Banco Central por un monto de 99.079,8 millones, con el fondo unificado de cuentas oficiales por 18.000,1 millones, con documentos de cancelación y pagarés por 2.081,1 millones, con variaciones de caja por 1.421,0 millones y con operaciones a corto plazo por 918,3 millones.

Asimismo se señala que los recursos de los primeros cinco meses del año ascendieron a 186.258,6 millones, superando en un 749,5 por ciento a los de igual período del año anterior. En el mes de mayo el total de ingresos fue de 58.719,6 millones, de los cuales 29.027,1 millones provinieron de empréstitos internos como la emisión de valores nacionales ajustables y otros recursos similares, mientras que por empréstitos externos se recaudaron 5.000 millones de pesos.

Los ingresos corrientes del mes ascendieron a 24.677 millones de pesos nuevos, que elevaron a 84.132,2 millones lo registrado en ese rubro durante lo que va de 1976 que supera en 437,9 por ciento a igual período del año pasado.

En relación a los egresos se observa que los presupuestarios ascendieron a 277.439,4 millones de pesos superando en 773,2 por ciento a los de los primeros cinco meses de 1975.

Entre los pagos se destacan particularmente las transferencias y los gastos en personal que se incrementaron en 1.098,7 y 637,8 por ciento respectivamente en relación a lo pagado en esos conceptos en igual período del año anterior.

En cuanto a lo transferido al sector público, provincias y empresas del Estado caben destacarse en este mes 2.155,7 millones de pesos destinados a la empresa Ferrocarriles Argentinos, así como 923,5 millones para Correos y Telégrafos, y 300 para Yacimientos Carboníferos Fiscales, estos últimos en concepto de aporte de capital.

Asimismo se giraron a la provincia de Buenos Aires 4.144,5 millones de pesos, 1.000 a la ciudad de Buenos Aires dentro del total de 15.225,8 millones destinados a los gobiernos provinciales, y 12.932,7 para las empresas del Estado, rubro que aumentaron en un 1.208,2 y 2.375,1 en estos primeros cinco meses con respecto al mismo período del año pasado.

El movimiento de fondos extrapresupuestarios, por su parte, presenta ingresos por 1.921,0 millones frente a egresos por 32.240,5 millones en lo que va del año destacándose 23.120,9 millones destinados al pago de avales, de los cuales 14.432,9 millones corresponden a empresas del Estado.

Finalmente se señala que en el mes de mayo los ingresos totales ascendieron a 60.055,6 millones de pesos nuevos y los egresos a 74.324,0 millones, produciéndose un desequilibrio de 14.268,4 millones.

Asimismo se consigna que al 31 de mayo los libramientos impagos a cargo del Estado, que no son considerados dentro del déficit general pero que igualmente integran el pasivo de la Tesorería, ascienden a 23.408,1 millones de pesos nuevos, habiéndose incrementado en 2.739,7 millones respecto al 31 de diciembre de 1975.

Hicieron graves cargos al ex gobernador Juri

Se dictó en Tucumán su prisión preventiva

TUCUMAN, 28 (Télam). — Fue dictado el auto de prisión preventiva del ex gobernador de la provincia, Amado Nicomedes Juri, en el proceso por violación de los deberes de funcionario y malversación de caudales públicos, por haberse dado destino distinto a utilidades de la quiniela oficial.

Acerca del pronunciamiento el gobierno de la provincia a través de un comunicado de la Secretaría de Información Pública dio a conocer esta noche, que con fecha 9 de junio de 1976 el ex gobernador Amado Nicomedes Juri, prestó declaración indagatoria ante el juzgado de Instrución de la Tercera Nominación, Secretaría Quinta; a raiz de los hechos oportunamente puestos en conocimiento de la justicia por el fiscal del Estado, capitán auditor José Roberto Abba.

Habiendo surgido "prima facie" indicios suficientes para suponer que el causante sea presunto autor —expresa— de los delitos investigados, el juzgado interveniente resolvió por autofundado de fecha 23 de junio de 1976, disponer el procesamiento del mencionado Juri" por presunto autor de los delitos de "violación de los deberes de funcionario público en forma reiterada, en concurso real con el de malversación de caudales públicos en forma reiterada, la traba de embargo sobre sus bienes a fin de garantizar las responsabilidades civiles y costas procesales, y convertir en prisión preventiva la detención del imputado.

"Emergencia social"

La ley provincial Nº 2.786 del 8/1/59 dispuso la organización y explotación del sistema de lotería conocido como "quiniela" por parte de la Caja Popular de Ahorros de la provincia, y la distribución de las utilidades producidas. No obstante ello por decreto del P. E. del 14/6 73, y violando una ley que no había sido derogada, se dispuso para los fondos un destino distinto del previsto, a saber, el "socorro a damnificados por el acaecimiento de accidentes de cierta magnitud y/o desgracias provenientes de condiciones climáticas desfavorables". Posteriormente se lo hizo extensivo a "todas las situaciones colectivas o individuales, cualquiera fuera su causa, que hagan aconsejable la ayuda del Estado".

De tal modo el P.E. se abrogó absoluta discrecionalidad para efectuar las distribuciones no obstante el inequívoco concepto de "emergencia social" beneficiando a sociedades comerciales, particulares allegados e incluso personas inexistentes, sin que mediare en tales casos accidente, desgracia o emergencia social alguna.

Caso "avales"

De acuerdo al artículo 44 de la ley de contabilidad todo gasto que se efectúe por parte de la administración debe serlo conforme a la ley de presupuesto, por el concepto y hasta el importe especificado en la misma. Es decir que se exige autorización legal previa. No

(Pasa a la Pág. 3, Col. 5ª)

Normas sobre inasistencias para docentes

BUENOS AIRES, 28. (NA). — No serán computadas las inasistencias del personal docente y administrativo de los establecimientos del Ministerio de Cultura y Educación en los casos en que dicho personal asista a conferencias, congresos, simposios, etc., que se celebren en el país con auspicio oficial o hayan sido declarados de interés nacional.

La medida fue dispuesta por el Poder Ejecutivo, mediante un decreto que dio a conocer esta tarde la Secretaría de Información Pública de la Presidencia de la Nación.

Un diplomático yugoslavo llegó a Buenos Aires

BUENOS AIRES, 28 (Télam). — "El sentido esencial de mi visita a la Argentina tiene por objeto intercambiar opiniones con vista a la próxima reunión cumbre de los países no alineados que se realizará en Colombo, Ceilan", señaló el secretario adjunto para asuntos latinoamericanos de la República Socialista Federal de Yugoeslavia, Milko Ostojich, al llegar hoy a Ezeiza.

Fue recibido este mediodía por el embajador de ese país en Buenos Aires, Momcilo Vucegovic, y por el consejero Adolfo F. de Urquiza en representación de nuestra cancillería.

"Los países no alineados — agregó el visitante— van a estudiar y considerar en la reunión de Colombo los problemas de los países en vías de desarrollo y darán a estas naciones un apoyo decidido para concretar las decisiones adoptadas por los organismos internacionales respecto de sus problemas".

"En Yugoeslavia —dijo con respecto de nuestro país— se considera la posición de la República Argentina, en lo que se refiere a la política exterior, con sumo interés, y esperamos que continúe el desarrollo de las relaciones bilaterales entre ambos países".

Penas de muerte en Angola

Una corte revolucionaria popular condenó a muerte ante un pelotón de fusilamiento a cuatro mercenarios extranjeros que actuaron en Angola. Los otros nueve terroristas sufrirán largas condenas. Arriba, de izquierda a derecha, Gustavo Marcelo Grillo, argentino (30 años de cárcel), y Malcon Mc Intyre, británico (condena menor); abajo, Michael Douglas Wiseman, británico (30 años de cárcel), y John Barkier, británico (pena de muerte). (Radiofoto de UPI).

Se iniciará el pago de la deuda que mantiene Télam con los medios de prensa

BUENOS AIRES, 28. (NA). — Entró en vigencia, tras su publicación en el Boletín Oficial de la fecha, la resolución número 261 del Ministerio de Economía de la Nación que autoriza a pagar con fondos de la Tesorería Nacional de la Nación, la deuda hasta 600 millones de pesos nuevos, que mantiene la agencia Télam S. A. con los medios de prensa.

La deuda, originada en la publicidad oficial cursada a través de la agencia, data de varios años y ha sido desde hace tiempo reiteradamente reclamada sin que hasta ahora se le hubiera encontrado solución.

De los 600 millones, 200 podrán pagarse al contado y los 400 restantes en cuotas a las que se aplicará corrección monetaria e intereses sobre saldos, calculados al tipo del 5 % anual.

La suma total, expresa la resolución, será incrementada en la medida necesaria para cubrir los desembolsos emergentes del pago de los intereses y de la aplicación de los índices de corrección monetaria.

La superintendencia del Tesoro, dependiente de la Secretaría de Estado de Hacienda, será la encargada de convenir con los acreedores de la empresa el procedimiento a seguir para la cancelación de las obligaciones debidamente reconocidas, existentes a la fecha de dictado de la Ley 21236 del Poder Ejecutivo, que dio origen a la disposición de Economía.

Los convenios de pago en cuotas se formalizarán con los acreedores que tengan a su favor créditos que superen el millón de pesos. Los créditos hasta esta última suma se abonarán al contado y se seguirá el mismo procedimiento cuando se trate de empresas cerradas, en convocatoria o en situación de quiebra, cualquiera sea el monto de lo adeudado.

Iniciaron una querella contra el ex secretario de Vivienda, Juan Basile

BUENOS AIRES, 28 (Télam) Quedó radicada ante el juzgado federal del doctor Rafael Sarmiento, secretaría del doctor Gustavo Anadón, la querella promovida por la Secretaría de Vivienda y Urbanismo, dependiente del Ministerio de Bienestar Social contra el ex titular de aquel organismo, ingeniero Juan Carlos Basile; el ex vicepresidente del Banco Hipotecario Nacional, doctor Angel Miel Asquía y el ex delegado del Tribunal de Cuentas de la Nación, Rafael E. Fabrizio.

La querella se originó en circunstancias de haberse ordenado en abril de 1975, la confección en metales preciosos de sendas maquetas del proyectado altar de la patria, para obsequiarlas a la entonces presidente de la Nación, María Estela Martínez de Perón y al ex ministro de Bienestar Social, José López Rega, ahora prófugo.

La querella imputa a Basile la violación de los deberes de funcionario público, por disponer ese regalo para superiores suyos y ordenar la contratación directa, concretada con gran rapidez, incluso en pago adelantado, del ochenta por ciento del elevado precio de las maquetas.

El pago del orfebre se realizó por intermedio del Banco Hipotecario Nacional, a cuyo ex vicepresidente, Miel Asquía, se considera incurso en malversación de caudales públicos ante el destino dado a fondos de aquella institución.

En cuanto al ex delegado Fabrizio su responsabilidad radicaría en no haber impugnado la tramitación estimada irregular, incurriendo así en violación de deberes de funcionarios públicos.

Al producirse los hechos del 24 de marzo las maquetas no estaban terminadas y en consecuencia no habían sido entregadas, procediéndose a su recuperación según se informó en fuentes tribunalicias.

EN SAN MARTIN
DIVORCIOS
Dr. IVAN A. CALDERON
Balcarce 265 - Teléf. 21463
29|6|F|71942|29|6

PARA el DESECADO de FRUTAS
NUEVO TIPO DE HORNO
Gran rendimiento y economía. Produce 30.000 kilos de fruta desecada con un consumo de sólo 600 litros de Diesel diarios. Veinte años de experiencia nos ubican en primera línea en la materia. Garantizamos la obtención de fruta de calidad, superior a la obtenida por desecación natural al sol.
FABRICANTE:
ROMUALDO LUIS COZZARI
3 de Febrero 470 - Tel. 24302 - San Rafael - Mendoza
29|6|F|71960|30|6

LETRAS DE TESORERIA DE LA NACION
VALORES NACIONALES AJUSTABLES
ACCIONES
MERCADO DE VALORES DE MENDOZA
Avda. España y Sarmiento
Mendoza
BOLSA DE COMERCIO
AGENTES DE BOLSA:
CANESSA, Luis — Av. Sarmiento 224 — Mza. — 241230 — 242316
CARETTA, Arturo — Av. Libertador 504 — San Rafael — Mza. — 1379
CEBRELLI, Rafael — Sarmiento 220 — Mza. — 245575 — 291815
LAYERA, Carlos — Tib. Benegas 991/5 — Mza. — 218871
LAZZARIN, Humberto — San Martín Sur 444 — G. Cruz — Mza. — 222514
FLAMARIQUE, Leandro — Sub-suelo Bolsa de Comercio — Mza. — 231510
FLAMARIQUE, Víctor — Sub-suelo Bolsa de Comercio — Mza. — 231510
UBERTONE, Roberto — 9 de Julio 1230 — Mza. — 256662 — 290394
DIAZ, Osvaldo — Sarmiento 220 — Mza. — 245575 — 291815
REIG, RUIZ, Joaquín — Buenos Aires 323 — Mza. — 255515
DOMINGUEZ JORBA, David — Sub-suelo Bolsa de Comercio — Mza. — 231510
MARCEROU, Marcelino — Bolsa de Comercio — 5º P. — Of. 575 — Mza. — 231048

Hizo graves denuncias un penado en Santa Fe

Dijo que mientras estuvo en la cárcel entre 1973 y 1975 fue reclutado para integrar un grupo armado

SANTA FE, 28 (NA). — Un penado, que actualmente se encuentra recluido en la cárcel de Coronda elevó a las autoridades penitenciarias una denuncia según la cual, entre los años 1973 y 1975, el ex director de la unidad carcelaria número 3, ubicada en la ciudad de Rosario donde el denunciante se encontraba alojado entonces, lo reclutó para que integrara un grupo armado que perpetró varios atentados y llegó a planear un ataque contra el ex vicegobernador Eduardo Félix Cuello, el que finalmente no se llevó a cabo.

El autor de la denuncia es el penado Orlando Jorge Nicoleti, y sus afirmaciones constan en un acta labrada en la cárcel de Coronda el 25 de marzo último, con intervención de las autoridades de dicho establecimiento. Según trascendió, el gobernador de la Provincia, vicealmirante Jorge Aníbal Desimoni, dispuso realizar una exhaustiva investigación del caso y la elevación de un informe a la brevedad posible.

En su declaración, Nicoleti afirmó que en tres motines ocurridos a mediados de 1973 en la unidad 3, en el último de los cuales se tomaron rehenes, le cupo destacada actuación como pacificador, lo cual fue apreciado por las autoridades del establecimiento, y en especial por el director, Lino Fretes.

Agregó el denunciante que luego de producido el segundo motín, Fretes comenzó "a acentuar su acercamiento, brindándole confianza y amistad" al extremo de que llegadas las fiestas de fin de año el funcionario invitó al recluso a pasarlas en su domicilio particular.

Con posterioridad —siempre a estar de lo afirmado por Nicoleti— recibió una concreta propuesta del funcionario para integrar "la pesada del peronismo", a cambio de lo cual le prometió una serie de beneficios y gratificaciones, a la par que exaltó las virtudes del recluso como hombre de acción.

Conviene acotar aquí que Nicoleti gozaba de evidente ascendiente sobre la población del penal, que lo conocía por el apodo de "Jim West", por su reconocida habilidad en el manejo de armas de fuego y su rico historial delictivo.

Reveló Nicoleti que ante tal ofrecimiento, al que se agregó la promesa de la recuperación de su libertad, dio su aceptación y de inmediato comenzó a recibir instrucciones sobre los "trabajos" a realizar.

Según consta en el acta de denuncia, Fretes comenzó por relacionar a Nicoleti con un cuñado suyo, llamado Emilio Rey, y con un individuo llamado Héctor Acosta, quien le fue presentado en el aeropuerto de Rosario, donde trabajaba en la sección meteorología, y que fue calificado como "compañero de acción".

Posteriormente —manifestó Nicoleti— Fretes le señaló la conveniencia de eliminar los tatuajes que el recluso exhibía en varias partes de su cuerpo, para lo cual lo internó en el Hospital Provincial de Rosario, sala uno, cama tres, donde se le practicaron las intervenciones, sin que durante su permanencia en ese lugar tuviera ningún tipo de custodia, aunque el funcionario lo visitaba diariamente.

Según Nicoleti, el primer "trabajo" ordenado personalmente por Fretes fue la destrucción e incendio del albergue de liberados "Emaus", aunque el recluso se negó a éllo debido a que en dicha casa se alojaban ex internos que podrían reconocerlo fácilmente, argumentación ésta que fue aceptada por el director.

El atentado, expresó Nicoleti, fue llevado a cabo por un grupo encabezado por Acosta "con los resultados públicamente conocidos" (el albergue fue incendiado y hubo que lamentar víctimas fatales).

El acta expresa luego: "Posteriormente, y siempre estimulado con permisos especiales de salida en compañía de Acosta y del mismo director, le manifestó que de conformidad con un plan ya elaborado necesitaba sus servicios para que se encargue de liquidar al ex vicegobernador de entonces, Eduardo Félix Cuello, para lo cual en varias oportunidades fue llevado por Fretes a las inmediaciones de la CGT de la ciudad, o sea Santa Fe, para conocer el terreno. Este plan luego quedó sin efecto".

También expresó el denunciante que hacia fines de 1975 fue llamado por Acosta, quien ya se desempeñaba como guardaespaldas de Fretes, para realizar "una comisión". Ambos salieron en el automóvil Fairline, asignado al director, dirigiéndose a la casa del doctor Tabares, "al llegar a las inmediaciones —dice la declaracion— dismuye la velocidad y Acosta dispara el arma de la repartición contra el frente de dicha propiedad".

En la parte final de su declaración, Nicoleti hizo constar otras graves irregularidades relacionadas con el tratamiento preferencial de que era objeto en la cárcel a cambio de sus servicios.

Así, dijo que en numerosas oportunidades salió del establecimiento bajo autorización directa de Fretes, quien dio instrucciones para que dichas salidas no quedaran registradas, que al contraer enlace el 29 de julio de 1975, lo hizo con un permiso de dos horas que el juez le concedió para concurrir al registro civil, no obstante lo cual el director lo amplió a 24 horas, que al ser trasladado a la cárcel de Coronda lo hizo con una foja de conducta ejemplar, no obstante haber sufrido varias sanciones disciplinarias que fueron "olvidadas" por disposición de Fretes, y que en la carpintería del establecimiento número tres se construyeron dos juegos de muebles, con la colaboración del propio Nicoleti, fuera de presupuesto y con materiales del establecimiento.

Durante esos trabajos, manifestó Nicoleti que sufrió la amputación parcial de un dedo, no obstante lo cual el director se opuso a realizar las tramitaciones correspondientes al accidente, para no poner en descubierto la realización de un trabajo evidentemente ilícito.

Nicoleti no reveló, en cambio, qué razones lo animaron ahora a formular la denuncia.

Chispazos

por IAN

Se instruirá un nuevo sumario contra Isabel Perón y Alberto Vignes

BUENOS AIRES, 28 (Télam). — En relación a la denuncia que oportunamente formuló el profesor Prospero Germán Fernández Alvarino, conocido como "Capitán Gandhi", por el presunto delito de encubrimiento en que habrían incurrido la ex presidente de la Nación, María Estela Martínez de Perón y el ex ministro de Relaciones Exteriores, Alberto J. Vignes, vinculado con el decreto 1.853/74, suscripto por ambos, el juez federal, doctor Nino Tulio García, dispuso la instrucción del correspondiente sumario.

El decreto 1.853/74, generador de la cuestión, fue firmado el 29 de junio de 1974 por la ex presidente cuando aún se hallaba a cargo del Poder Ejecutivo el ex presidente, general Juan Domingo Perón. Fue publicado el 15 de julio de 1974, en el Boletín Oficial y aparecía dictado por la "presidente de la Nación".

Fernández Alvariño, en su presentacion, sostuvo que tal decreto fue adulterado mediante raspado con polvo de esmeril y sobre escrituras con maquina de escribir distinta y diferente tinta, haciendo radicar en ello el encubrimiento imputado.

En la causa el magistrado dispuso, a través de la secretaría del doctor Julio C. Gómez Oromi, que un oficial se apersonara al secretario general de la Presidencia de la Nación, general de brigada Alberto Villarreal, "requiriendo se sirva disponer lo necesario, si materialmente fuese posible para que, con los debidos resguardos de seguridad se remita a este juzgado el original del decreto 1853 del 29 de junio de 1974, suscripto por la entonces presidente de la Nación, señora María Estela Martínez de Perón y refrendado por el ministro Alberto J. Vignes".

El profesor Fernández Alvariño, por otra parte, en extenso escrito solicitó al magistrado la revocatoria de la resolución por la cual no hace lugar a tenerlo por parte querellante en la causa. Sostiene que habiendo él denunciado oportunamente a la ex presidente y al ex canciller Vignes por el delito de usurpación de honores, autoridad y títulos ante el juzgado federal número 3, delito que probaría con el original de dicho decreto 1853/74, "la adulteración del mismo y la sobre escritura que se efectuó tendían a una coartada que puso en peligro la prueba del hecho e incluso dejaría al denunciante como incurso en falsa denuncia".

Una masa de aire polar abarca todo el país

Ushuaia se halla incomunicada por la nieve

BUENOS AIRES, 28. (NA). —Mientras en esta capital se registraba hoy a las 7.55 una temperatura mínima de 1 grado 4 décimas sobre cero, en todas las ciudades de la provincia de Buenos Aires se anotaron marcas bajo cero, oscilante entre los dos y los cinco grados, situación que se produjo en otras provincias.

Así, en las ciudades sureñas de Río Gallegos, San Julián, Comodoro Rivadavia y Trelew, las mínimas fueron, respectivamente, de 5, 4, 2 grados bajo cero, en tanto que Puerto Deseado y Neuquén anotaron 3 grados bajo cero cada una y Santa Rosa 4.

Otras temperaturas bajo cero fueron registradas en Salta (2), Jujuy (2), Santiago del Estero (5), La Rioja (0), San Juan (5), Mendoza (3), Córdoba (3), Paraná (1), Formosa (0), Posadas (0), y Rosario, esta última con un grado bajo cero.

El temporal de nieve en Ushuaia

USHUAIA, 28. (NA). — Esta ciudad se halla virtualmente incomunicada del resto de la isla por la densa capa de nieve que ha cubierto sus calles y los caminos del departamento debido al temporal que viene azotándola en los últimos cinco días, cuya persistencia ha movido a las autoridades a declarar al distrito como zona de emergencia.

Por tal motivo, y mientras dure el temporal, regirá en el departamento Ushuaia, desde mañana, un total asueto administrativo y escolar, habida cuenta de que las calles están en su mayor parte intransitables y muchas viviendas bloqueadas por altos montículos de nieve, que personal militar y de la intendencia está removiendo.

Un ejemplo de la dificultad existente para el tránsito de automtores lo da el caso del incendio de una finca particular, ayer por la tarde, que resultó totalmente destruida —sin que afortunadamente se registrase víctima alguna— porque la autobomba del cuerpo de Bomberos Voluntarios no llegó a tiempo por quedarse varias veces atascada en el manto de nieve que cubre las calles.

Buscan un nuevo sitio para el descenso del Viking-1 en Marte

PASADENA (California), 28 (UPI). — Los científicos se dedicaron hoy a la búsqueda de un sitio alterno para el descenso del Viking-1 en Marte tras decidir el aplazamiento de esa manobra para después del 4 de julio, fecha fijada originalmente para hacerla coincidir con la celebración del bicentenario de la independencia de Estados Unidos.

Los científicos del laboratorio terrestre encargado de la misión de la aeronave dijeron que "Marte no cooperaba" para el descenso en el lugar elegido originalmente.

Ese sitio "parece estar plagado de factores desconocidos y podría ser peligroso" para la suerte del Viking, dijo el director del proyecto, James Martin.

El descenso del 4 de julio, para el cual los científicos trabajaron durante años, iba a formar parte de las celebraciones del 200 aniversario de la nación.

"Estoy desilusionado, tal como lo están muchas otras personas", dijo Martin, "aunque siempre teníamos el temor en el fondo de nuestras mentes de que Marte no iba a cooperar".

"Y no lo va hacer".

El descenso deberá retrasarse por lo menos cuatro días y tal vez semanas, dependiendo del sitio escogido para la maniobra.

Los científicos tienen en consideración un lugar llamado "Territorio de Noroeste" en la esperanza de que cuenta con una superficie más apta que el sitio original bautizado como "A-1", aunque ambos se encuentran en el área general elegida primitivamente. Otros tres sectores señalados como alternativas significan que la astronave tendría que dar una vuelta completa alrededor del planeta.

El equipo del Viking en el laboratorio de propulsión decidió que era muy peligroso ordenar la maniobra de descenso en la zona A-1, plagado de cañones y lechos secos de ríos desaparecidos hace largo tiempo de la superficie marciana.

Aunque el lugar estaba entre los más prometedores para la investigación del Viking sobre signos de vida en el planeta —desarrollada probablemente en el lugar de más agua— el sitio de descenso tiene que ser relativamente suave para que pueda posarse la astronave. Esta podría partirse si se desliza rudamente desde una pequeña altura.

Quiniela de Mendoza

El Banco de Previsión Social dio a conocer el extracto de la quiniela, sorteada anoche por Lotería de Mendoza:

1º	Premio	351
2º	"	668
3º	"	780
4º	"	235
5º	"	632
6º	"	745
7º	"	280
8º	"	117
9º	"	002
10º	"	251
11º	"	409
12º	"	536
13º	"	629
14º	"	621
15º	"	979
16º	"	761
17º	"	102
18º	"	852
19º	"	724
20º	"	182

Tómbola

MONTEVIDEO, 28. (UPI). — Los números premiados de la Tómbola, sorteada hoy fueron los siguientes:

805	816
730	019
060	567
930	960
019	768
191	164
815	993
867	956
831	111
893	832

Hallaron municiones y armas en Buenos Aires

Hábiles maniobras del Ejército y la Policía

BUENOS AIRES, 28 (NA).— El Comando General del Ejército dio a conocer un comunicado en el que informa del descubrimiento de un arsenal extremista en la localidad de Carapachay, situada al noroeste del Gran Buenos Aires.

El arsenal estaba disimulado en el interior de un local en el que funcionaba una fábrica de muebles, cuyos ocupantes lo abandonaron antes de que llegaran las fuerzas del Ejército y policiales que llevaron a cabo el operativo.

El texto del comunicado expresa: "Fuerzas conjuntas del Ejército y policiales, luego de hábiles diligencias, establecieron que una fábrica de muebles, ubicada en Manuel García y Armenia, de la localidad de Carapachay, era en realidad un arsenal depósito de armamentos y materiales de la organización subversiva proscripta últimamente".

"Allanado e inspeccionado convenientemente el lugar, se estableció que había sido abandonado por sus ocupantes y, disimulado debajo de una escalera, se ubicó la entrada a un sótano donde se secuestraron entre otras armas, 6 ametralladoras pesadas, calibre 12.7, de origen extranjero, ingresadas ilegalmente al país, las cuales se hallaban listas para ser utilizadas con trípodes para la ejecución de disparos a larga distancia.

"Se incautaron carcazas de armas largas, municiones de diverso calibre, miras telescópicas, cargadores de ametralladoras y gran cantidad de detonadores de granadas de mano.

"Este ha sido otro paso significativo en la campaña de desarme y desarticulación que realizan las Fuerzas Armadas y de seguridad contra las organizaciones subversivas".

El proyecto sobre medios de difusión ingresó en la CAL

El tema fue declarado de "significativa trascendencia"

BUENOS AIRES, 28 (NA). — Tuvo ingreso a la Comisión de Asesoramiento Legislativo un proyecto de ley de prensa por el cual se prevé la regulación de las actividades de los medios públicos de difusión, en el marco de la situación de excepción que corresponde a la vigencia del estado de sitio.

Este proyecto del Poder Ejecutivo fue declarado de "significativa trascendencia" por el plenario del cuerpo militar, que en su sesión de hoy inició el análisis de los predictámenes de las subcomisiones sobre el nuevo régimen para las inversiones extranjeras.

Otro proyecto calificado de "significativa trascendencia" por la CAL y que en cumplimiento a lo establecido en el artículo 11 del Acta para la Reorganización Nacional, propone el régimen para enjuiciamiento de magistrados nacionales.

A pesar de lo breve de la información oficial, consultas realizadas en medios vinculados al Poder Ejecutivo permitieron determinar algunos detalles sobre el contenido del nuevo régimen para las actividades de los medios de difusión.

Se supo que tiende a establecer un ordenamiento legal sobre situaciones que se crearon en los últimos años, bajo la vigencia del estado de sitio.

Se ejemplificó —señalando que hasta el momento el Poder Ejecutivo podía clausurar un medio de difusión y la situación permanecía hasta tanto no hubiese un pronunciamiento judicial.

La nueva norma señalará explícitamente las situaciones para adoptar medidas de excepción, y los modos para la concreción de las mismas, siempre encuadradas dentro de lo que se consideran transgresiones en el marco de la vigencia de una medida extraordinaria como lo es el estado de sitio.

En cuanto al régimen de enjuiciamiento para magistrados judiciales, se confió en medios vinculados a la cartera del ramo que, salvadas las distancias, remplazaría lo que en la plena vigencia de las instituciones representa el juicio político.

Antes de entrar en el tema de las inversiones extranjeras, el plenario de la CAL devolvió al Poder Ejecutivo tres iniciativas sin calificarlas de "significativa trascendencia", las que en breve serán sancionadas con fuerza de ley.

Una de ellas, originada en el Ministerio de Bienestar Social, propicia la adecuación de las incompatibilidades, atenuando sus efectos, a que están sometidas las personas que han ejercido los cargos de juez de la Suprema Corte de Justicia de la Nación o de procurador general de la Nación, poniéndolas al mismo nivel de las que rigen para los titulares en el desempeño de sus magistraturas.

Otra de las iniciativas ratificará la prórroga al régimen elaborado en 1966 entre la Argentina y la República Federal Alemana, a fin de evitar los efectos de la doble imposición internacional en materia de impuestos sobre la renta y el capital.

El último de los proyectos devueltos al Poder Ejecutivo también ratifican un acuerdo firmado por nuestro país en el marco de la V Asamblea Extraordinaria de la Organización Consultiva Internacional, en Ginebra.

Fuentes autorizadas afirmaron que el proyecto de ley de inversiones extranjeras será motivo de profundo y detenido análisis por parte del plenario de la CAL, estimándose poco probable que el dictamen definitivo esté listo para la presente semana.

Como se sabe la nueva norma tiende a la captación de nuevos capitales extranjeros para intervenir en el proceso de reorganización económica y puesta en marcha de la productividad.

L.I.M.C.E.C.
LIGA MENDOCINA DE LUCHA CONTRA EL CANCER
El Cáncer es curable, consulte a tiempo
INSTITUTO DE ONCOLOGIA
MONTECASEROS 1020, Cdad. Tel. 44591

Señor Comerciante, Industrial, Prestatario de Servicios, sólo una institución prestigiada le puede ofrecer lo que necesita para la salud y seguridad de su personal.
ESTA INSTITUCION ES I.D.E.M.A.
INSTITUTO DE MEDICINA ASISTENCIAL
DE LA
UNION COMERCIAL E INDUSTRIAL DE MENDOZA
23 años al servicio del empresariado, con profesionales especializados en MEDICINA LABORAL y ASESORAMIENTO JURIDICO-LABORAL, le puede ofrecer:
—EXAMEN MEDICO PRE-OCUPACIONAL en nuestros consultorios o en el lugar de trabajo, evitando traslado del personal y pérdidas de tiempo.
—CONTROL DE AUSENTISMO en consultorio o a domicilio, en Gran Mendoza y Departamentos, con valor médico legal.
—ATENCION INTEGRAL DEL ACCIDENTE DE TRABAJO (Ley 9688 y su modif. 21034).
—CONTROLES PERIODICOS DE SALUD en los lugares de trabajo.
—CONSULTORIOS CENTRALES en Patricias Mendocinas 1167 de Ciudad.
—INTERNACION en Hospital Español y Sanatorios Privados de la Provincia.
—AUDITORIA MEDICA Y LEGAL: Juntas Médicas, Tribunales de Trabajo, etc. cuando el empresario asociado lo solicite.
—ASESORAMIENTO TECNICO SOBRE SEGURIDAD E HIGIENE INDUSTRIAL (Ley 19587) por personal especializado, sin cargo.
SEÑOR EMPRESARIO:
Usted no puede permanecer indiferente. - La buena marcha de su empresa exige la salud y seguridad de su personal.
Acuda a I.D.E.M.A.
PATRICIAS MENDOCINAS 1167 - Pta. Baja - T.E. 251932 - 252683 - MENDOZA
27|6|F|29|6|A

Fueron designados numerosos jueces

Se produjeron también varias censantías

BUENOS AIRES, 28 (NA). El Poder Ejecutivo dispuso designaciones, confirmaciones y cesantías de magistrados judiciales.

Los jueces designados fueron los siguientes:

De primera instancia especial en lo Civil y Comercial de la Capital Federal, doctor Hernán Daray; de primera instancia en lo Comercial de la Capital Federal, doctor Alejandro Máximo Paz; de la Cámara Nacional de Apelaciones en lo Penal Económico de la Capital Federal, doctor Félix Jorge Silveyra; de primera instancia en lo criminal de Sentencia, doctor Jacobo Jorge de la Fuente; de primera instancia en lo Correccional de la Capital Federal, doctor Jorge Mario Muller; de primera instancia del Trabajo de la Capital Federal, doctor Juan C. Uberto; de la Cámara Nacional de Apelaciones en lo Federal y Contencioso Administrativo de la Capital Federal, doctor Eduardo J. Vocos Conessa; de primera instancia especial en lo Civil y Comercial de la Capital Federal, doctor César C. Minoprio; de la Cámara Nacional de Apelaciones en lo Civil y Comercial de la Capital Federal, doctor Atilio J. Dossola; de la Cámara Nacional de Apelaciones en lo Penal Económico de la Capital Federal, doctor Carlos J. Rubianes; de primera instancia en lo Correccional de la Capital Federal, doctor Roberto J. Calandra; de primera instancia especial en lo Civil y Comercial de la Capital Federal, doctores Eduardo L. Ferme y Gastón J. M. Firpo; y de primera instancia en lo Civil de la Capital Federal, doctora Graciela E. González.

Fueron confirmados como jueces de la Cámara Nacional de Apelaciones Especial en lo Civil y Comercial de la Capital Federal, doctores Néstor A. Cipriano, Francisco J. Vitacco, Manuel A. Galmes, Jorge M. E. F. Oliva Vélez, Benjamín E. F. Zaccheo, Judith R. Lonzano, Luis M. Abrosini Bosch, Angel Daray, Carlos A. Bilbao, y Carlos H. Gargano; de la Cámara Nacional de Apelaciones en lo Civil de la Capital Federal, doctores Félix Romeo de Igarzábal, Francisco A. Vocos, José Monterrand, Augusto C. J. Belluscio y César D. Yáñez.

A la vez que se dispuso que cesen en sus funciones los siguientes magistrados: de la Cámara de Apelaciones en lo Civil de la Capital Federal, doctor Julio G. Seeber; de Primera Instancia en lo Civil de la Capital Federal, doctor Mario E. Fayamas, de Primera Instancia en lo Civil y Comercial de la Capital Federal, doctor Víctor J. Perrotta; de Primera Instancia en lo Comercial de la Capital Federal, doctor Alberto F. Petracchi; de Primera Instancia Especial en lo Civil y Comercial de la Capital Federal, doctores Roberto P. Mallo y Elvira P. Galan.

Expulsaron a un ciudadano paraguayo

BUENOS AIRES, 28 (Télam). —El Poder Ejecutivo dispuso la expulsión de nuestro país del ciudadano paraguayo Carlos Humberto Talavera y prohibió su reingreso a la Argentina de acuerdo con los términos de la ley 21.259.

En los considerandos del decreto, que lleva el número 1103 se expresa que Carlos Humberto Talavera ha realizado en nuestro país "actividades que afectan esencialmente a la paz social y el orden público y atentan contra los permanentes intereses de la República".

El decreto establece, además, que el expulsado quedará detenido hasta el momento en que se haga efectiva su salida del país.

El canciller sudafricano en Bonn

El canciller de Alemania Occidental Helmut Schmidt (derecha) recibe en Bonn cordialmente a su colega de Sudáfrica, John Vorster. Este visitó a Schmidt a su regreso de Bavaria donde Vorster tuvo una conferencia de dos días con Henry Kissinger. El mandatario sudafricano rehusó revelar detalles de sus impresiones con Kissinger. (Radiofoto de UPI).

Se agudiza en Beirut la falta de agua y alimentos

Un incendio devastó el puerto de Yunieh

AMMAN (Jordania), 28 (Télam-DPA-RL). — Un corte de electricidad que ya dura seis días y una aguda falta de agua y alimentos amenaza con hacer estallar en Beirut el hambre y un sinnúmero de enfermedades, según dijeron refugiados llegados de la capital libanesa.

Montañas de basuras se juntan en las calles. Los médicos de la ciudad se quejan amargamente de la falta de socorros, y del agua y electricidad que, aseguran, van a tener más efectos negativos que la guerra civil que dura ya 15 meses y ha dejado unos 32.000 muertos.

Los refugiados, algunos de los cuales abandonaron Beirut por vía aérea después de la reapertura del aeropuerto la pasada semana, dijeron que las luchas de la semana pasada fueron las más violentas desde que comenzó la guerra civil. La vanguardia de 1.500 hombres de la Fuerza Arabe de Paz no consiguieron hacer cesar las luchas en la capital ni en el interior.

Entre tanto, la batalla en el Líbano alcanzó su máximo dramatismo con el bombardeo izquierdista contra Jounieh, un bastión de derecha, en represalia por un ataque que motivo la clausura del aeropuerto capitalino anoche.

El denominado "Ejército Arabe Libanés" (FAL), formado por militares musulmanes izquierdistas, abrió fuego sobre Jounieh, informó hoy radio Beirut.

El ataque fue acompañado de un aviso a "la población inocente de Jounieh" ,en el sentido de que debía impedir nuevas aventuras bélicas de sus dirigentes. En caso contrario, "nuestra próxima réplica será aún más dura y destructora si cometen errores similares".

Causa estragos un gigantesco incendio

BEIRUT, 28 (Télam-AFP). - Gigantescos incendios devastan desde anoche el puerto de Yunieh tras un furioso bombardeo de cohetes lanzado por las fuerzas polestinas.

No menos de quince cohetes incendiarios hicieron impacto en la zona portuaria y los contiguos silos y almacenes, muchos de los cuales madereros.

Por otra parte, los sitiadores izquierdistas de Yunieh enviaron cuesta abajo, desde las lomas que ocupan, barriles de nafta con mecha prendida, que causaron estragos en la ciudad cristiana.

Esta tarde, las llamas llegaban a 600 y 700 metros de altura.

Feroz batalla por el control de una base

BEIRUT, 28 (Télam-Latín-Reuter). — La feroz batalla por el control del campamento palestino de Tel Al-Zaatar, parecía definirse hoy a favor de los derechistas libaneses, quienes intimaron la rendición de los acosados defensores.

Un portavoz militar derechista dijo por radio que se respetaría la vida de los palestinos si éstos capitulaban, en caso contrario serían aniquilados en su totalidad.

Sin darse por aludidas, las emisoras rivales reiteraron que los defensores palestinos e izquierdistas del Tel-Al-Zaatar y del vecino campamento de Misr Al-Basha seguían repeliendo uno tras otro todos los ataques.

Condenaron a la esposa de Papadopoulos

ATENAS, 28. (Télam-AFP). — Despina Papadopoulos, esposa del ex presidente griego Jorge Papadopoulos, fue condenada hoy a veinticinco meses de prisión por la Corte Criminal Especial de Atenas por el cobro indebido de sumas en el ejercicio de cargo público.

Fue declarada culpable de haber recibido en forma indebida una suma de 752.716 dracmas (unos 140.000 dólares).

A todos los rehenes del avión francés liberaron

Negociaciones entre Uganda y los aeropiratas

NAIROBI, 28 (UPI). — Las autoridades de Uganda negocieron hoy en el aeropuerto de Kampala con los guerrilleros pro palestinos que se apoderaron de un avion de Air France, permitiendo a los 257 pasajeros y tripulantes trasladarse al terminal para escapar del sofocante calor del aparato, según dijeron despachos procedentes de Uganda y de París.

Voceros del ministerio de Relaciones Exteriores dijeron en París que las negociaciones se iniciaron a mediodía entre las autoridades ugandesas y los aeropiratas —los "cuatro o cinco hombres que hablan español y arabe"— que ayer se apoderaron del avión que cumplía vuelo regular de Tel Aviv a París.

El ministerio de Relaciones Exteriores y funcionarios de Air France dijeron que a los 245 pasajeros y 12 tripulantes se les permitió abandonar el avión a mediodía para dirigirse al terminal bajo el ojo vigilante de los aeropiratas armados.

Voceros del ministerio de Relaciones Exteriores dijeron que "no han sido liberados, sino que se les permitió trasladarse al terminal para escapar del calor dentro del avión".

La oficina de Air France encargada de dar recados a los parientes de las víctimas del secuestro dijo: "Todos los pasajeros y tripulantes salieron del avión y fueron al terminal para almorzar y descansar. Aún están bajo la vigilancia de los aeropiratas".

Poco antes se llevó al avión un ventilador adicional para tratar de resfrescar el interior del aparato, estacionado bajo el quemante sol en el aeropuerto de Entebbe, cerca de Kampala, luego de que las autoridades de Uganda autorizaran el aterrizaje.

La radio de Uganda dijo que los aeropiratas divulgaron una declaración diciendo que "el Frente Popular para la Liberación de Palestina (FPLP) se apoderó del avión para declarar la guerra a Francia".

Es la primera vez que guerrilleros pro palestinos han secuestrado un avión comercial francés, ya que Francia ha mantenido buenas relaciones con los Estados árabes y apoyado las reclamaciones palestinas de tener un Estado propio.

La oficina en París de la Organización para la Liberación de Palestina (OLP), que el gobierno francés autorizara recientemente, divulgó una declaración en que condena la operación.

Se embarcaron equipos pesados para industria metalúrgica de México

BUENOS AIRES, 28 (Télam). Fueron embarcados esta mañana en el puerto local, a bordo del buque Río Neuquén, de la Empresa Líneas Marítimas Argentinas (ELMA), importantes y pesados equipos totalmente construidos en la Argentina para la industria metalúrgica, con destino a México, por un monto aproximado de 409 mil dólares.

El envío comprende dos plegadoras de chapa de 90 y 350 toneladas de presión y 2,50 y 6 metros de largo de mesa, respectivamente, y tres guillotinas cortadoras para elementos de 6, 10 y 16 milímetros de espesor.

Las operaciones de carga fueron realizadas por personal especializado en la cabecera de Puerto Nuevo, correspondiente a la dársena "E".

Por otra parte, en la empresa armadora estatal se informó que el buque "Río Calingasta" ya navega con otro importante cargamento destinado a Ecuador, integrado por una planta de almacenaje y fraccionamiento de gas licuado y petróleo, con un peso neto de 147 toneladas, de las cuales 94 corresponden a caños.

La planta es transportada en 59 cajones, además de 70 piezas sueltas, 32 escaleras, 12 columnas de cemento de 15 metros de largo y 30 caños de 6 metros de largo, 1 de 11, 8 de 10 y 1 de 12 metros de largo.

FOTOS CARNET
FOTO ALADINO
EN SU NUEVO LOCAL
San Juan 1392 - Tel. 218285.
1|12|F|Pto

ARGENTINA '78
PREPARESE PARA EL MUNDIAL
ESTUDIE TURISMO
(POR CORRESPONDENCIA)
Instituto Argentino de Formación Turística
Casilla de Correo Nº 1299
Correo Central - Bs.As.
Para inf. adj. franqueo $ 12.-

PRESENTACION ESPONTANEA/6

DGI informa

Qué documentación deberán exhibir los comerciantes minoristas a los agentes del Operativo

Señor comerciante minorista:

Usted sabe que el próximo 1° de julio iniciaremos un vasto Operativo de Fiscalización, destinado a verificar el cumplimiento de las obligaciones fiscales, especialmente en el Impuesto al Valor Agregado.

Nuestra intención es que usted, que paga correctamente sus impuestos, no se vea perjudicado por aquellos que compiten en su actividad usando la evasión fiscal como medio más lucrativo.

Por eso le conviene colaborar con los agentes del Operativo, reduciendo al mínimo la permanencia de éstos en su comercio.

Para concretar esta colaboración le rogamos, dentro de lo posible:

- Atender con prontitud a nuestros agentes.
- No derivarlos a terceras personas que no conozcan su negocio en forma directa.
- No trasladar la entrevista a otra ocasión o domicilio.
- Tener en su negocio, a partir del 1° de julio, la siguiente documentación:
  - Duplicados de declaraciones juradas presentadas y pagos realizados de los Impuestos al Valor Agregado (IVA), a las Ganancias, a los Capitales y Patrimonios (si correspondiera) y a las Actividades Lucrativas.
  - Facturas de compras y ventas realizadas desde 1975.
  - Libros contables (especialmente aquellos en que registra sus operaciones de compra y venta), los inventarios, los deudores y acreedores, y los sueldos.
  - Resúmenes bancarios de 1975 y 1976.
  - Facturas de gastos por servicios públicos, combustibles y fletes.
  - Recibos de alquiler, contratos de locación y contrato social.
  - Pólizas de seguros.
  - Balances de los dos últimos ejercicios.
  - Datos personales de los socios y de sus cónyuges (números de documentos de identidad, domicilios, etc.).

Recuerde que fundamentalmente de su colaboración depende que lo molestemos lo menos posible. Si usted espera a nuestros agentes con los datos, constancias y documentos detallados, abreviará notablemente la duración de nuestra inspección. Porque nosotros podemos dedicar mucho tiempo a la visita; pero usted no.

SECRETARIA DE ESTADO DE HACIENDA / MINISTERIO DE ECONOMIA

DGI/Telam

Designaron consejeros económicos a Dagnino Pastore y Dante Simone

BUENOS AIRES 28 (NA). — Los doctores José María Dagnino Pastore y Dante Simone, se desempeñarán como consejeros financieros de nuestro país en Europa y en los Estados Unidos de América respectivamente.

A ese efecto, el Poder Ejecutivo dictó un decreto por el cual se modifica parcialmente la estructura orgánica de la Secretaría de Programación y Coordinación Económica, con el objeto de permitir la designación de consejeros financieros en el exterior.

El doctor Simone, asimismo atenderá la misma función en Canadá.

En los considerandos del decreto se señala que el nuevo ordenamiento estructural responde a la necesidad de proveer una dotación destinada a atender las actividades que desarrollan las representaciones financieras de nuestro país en Europa y los Estados Unidos, por la importancia adquirida en la acción de tales representaciones en el proceso de las relaciones financieras internacionales.

La moneda peruana fue devaluada

LIMA, 28. (UPI). — El Banco Central de Reserva (BCR) devaluó hoy la moneda peruana en el 30,8 por ciento, fijando el nuevo tipo de cambio en 65 soles por dólar, en lugar de los 45 soles establecidos el 26 de setiembre del año pasado.

Tal como ocurrió en esa oportunidad, se determinó que el tipo de cambio del dólar será igual tanto para las operaciones de venta como de compra, en tanto que para las demás monedas extranjeras habrá fluctuación.

Juri

(Viene de la Pág. 1ª)

obstante ello, el P. E. dispuso el otorgamiento de avales por parte del gobierno, respecto de operaciones formalizadas entre la Caja Popular de Ahorros, el Banco de la Provincia, y otras entidades, con terceros o con la misma provincia.

Más de 4 mil millones

Por estos dos hechos, únicamente, se provocó al erario un perjuicio inicial de cuatro mil ciento noventa millones, setecientos cuarenta y seis mil doscientos noventa y seis pesos moneda nacional (4.190 millones 746.296,00), que indexados de acuerdo con el índice del nivel general de precios al consumidor de bienes y servicios proporcionado por la Dirección de Estadística de la Provincia al 30 de abril de 1976, alcanza la cifra de treinta y tres mil seiscientos veintiún millones once mil seiscientos noventa pesos (33.621 millones 011.690,00).

Además de los referidos hechos, el procesamiento de Juri y su constitución en prisión preventiva fue dispuesto asimismo por haber ordenado: 1) Publicaciones no oficiales, de carácter partidista, y su posterior pago con fondos públicos; 2) La redesignación de personal declarado prescindible en la administración e indemnizado, sin el transcurso del término de cinco años legalmente prescripto y sin el reintegro de la suma percibida en tal concepto; 3) La designación en cargos públicos de familiares directos, que percibían la totalidad de haberes, emolumentos, asignaciones, beneficios, etc., sin concurrir jamás a desempeñar sus tareas por ser "parientes del ex gobernador", etc.

LATEX
EXÓTICO
"el" MO-DE-LA-DO
NUEVO INTIMO PERSONAL
Venta en farmacias

PARA EVITAR DUDAS

DGI recuerda

Si usted se presenta antes del 30 de junio y elige pagar en cuotas el IVA que adeuda, deberá retirar una 'chequera' emitida especialmente

Así es. Si usted regulariza su situación fiscal en IVA antes del 30 de junio, y elige pagar en cuotas su deuda, deberá concurrir a la dependencia DGI en que figura inscripto, a retirar una "chequera" especial, que le servirá para depositar el pago a cuenta y la primera cuota del plan de facilidades solicitado.

Con respecto a las cuotas restantes, la DGI pondrá a su disposición, oportunamente, las boletas de depósito que deberá utilizar, con sus importes actualizados pre-impresos.

Pero si lo que quiere es pagar al contado, use simplemente los Form. 9 correspondientes a los períodos adeudados, de la "chequera" que obra en su poder.

NOTA: Se aclara que el procedimiento descripto es válido únicamente para el Impuesto al Valor Agregado, por vencimientos operados hasta el 31-3-76. Los demás gravámenes se ingresan con las boletas de depósito habituales.

SECRETARIA DE ESTADO DE HACIENDA / MINISTERIO DE ECONOMIA

DGI/Telam

LOS ANDES

Fundado el 20 de Octubre de 1882 por el Dr. Adolfo Calle

Directoras:
Carmen Usandivaras de Calle
Elcira Videla de Schiappa de Azevedo

MENDOZA, MARTES 29 DE JUNIO DE 1976

Política en favor de los menores

En recientes declaraciones el titular de la Secretaría de Estado del Menor y la Familia, aludió a las especiales circunstancias que demandan en el momento actual una atención prioritaria en favor de los menores. Al respecto manifestó que "cuando la salud de la sociedad se resiente crecen inmediatamente las necesidades asistenciales". Ello significa que los esfuerzos deben ser superiores, especialmente en este ámbito donde las obras en su favor están supeditadas a la buena voluntad y eficiencia de la estructura especialmente preparada a ese fin.

La afirmación precedente tiene evidentes demostraciones de realidad frente a un aumento apreciable de la cantidad de niños que deambulan por las calles de la ciudad, aplicando la aseveración a lo que ocurre en nuestro ámbito. Es este uno de los problemas más acuciantes vinculados con el tema, pues entran a jugar factores favorables o no en cuanto a los distintos tratamientos, que deben impulsarse desde los organismos del Estado.

Por una parte, se sostiene la tesis que aconseja la internación de los menores sometiéndolos a un régimen de estricto contralor y que en la práctica no resulta beneficioso. Por la otra, los especialistas se pronuncian en pro de la retención de los menores en el núcleo familiar o, en su defecto, en el seno de otra familia. Los hogares sustitutos cumplen precisamente esa función y los resultados obtenidos han despertado el interés de no pocos especialistas.

Con respecto a las casas de internación, es bueno advertir que las dificultades evidenciadas son abundantes. La mayor de ellas estriba en la incapacidad presupuestaria para hacer frente al mantenimiento de estas casas en condiciones óptimas. Desde luego no se cumpliría realmente con la misión asignada si la tarea se redujera a proporcionar solamente los elementos indispensables a la salud del cuerpo. Se tiene conciencia sobre la obligación de impartir enseñanza a un nivel de tal jerarquía que se facilite la rápida recuperación de los internados.

En el caso de no poder devolver hombres útiles a la sociedad, no se habrá cumplido acertadamente con la misión asignada. Desde luego, que esta posibilidad exige el mantenimiento de un plantel de personal especializado y de talleres preparados convenientemente para que los internados logren una formación laboral útil al desempeño posterior, al concretarse el retorno a la vida común.

Este punto ha sido considerado en distintas oportunidades y en las actuales circunstancias el funcionario mencionado expresó la importancia de producir en los institutos de internación, la cantidad de alimentos necesaria al consumo interno. Al mismo tiempo, se estará contribuyendo a preparar a los jóvenes para tareas que luego les serán útiles.

Las autoridades del área específica en el ámbito nacional se han pronunciado ya en favor de la no internación, estimando que este sistema "debe ser el último remedio. Nosotros debemos procurar —se dijo— que se fortalezca la familia, para que los menores se críen en su seno". Por esta circunstancia, se estudia la posibilidad de ayudar con subsidios a las familias en emergencia económica a fin de cumplir un primer objetivo consistente en procurar la permanencia de los menores con sus progenitores.

Cabe destacar, finalmente, que en sus declaraciones el secretario de Estado del Menor y la Familia formuló una especial alusión a las necesidades detectadas en el interior del país. Es allí, sin duda, donde podrán percibirse las mayores demandas en procura de soluciones y que los organismos provinciales están en condiciones de captar acertadamente.

Asumieron los intendentes de San Rafael y Luján

Ceremonia realizada en la comuna de Luján.

Ayer, en ceremonias presididas por el ministro de Gobierno, coronel Teófilo Ramírez Dolan, acompañado por el director de Municipalidades, coronel (RE) Fernando E. Cuartara, se puso en funciones a los intendentes de Luján, coronel (RE) Juan Carlos Sosa, en la mañana, y de San Rafael, coronel (RE) Edgardo Lorca, en la tarde.

En Luján

El ministro de Gobierno de la Provincia, comodoro Teófilo Ramírez Dolan, en ejercicio del Poder Ejecutivo y el director de Municipalidades, coronel (RE) Fernando E. Cuartara, presidieron la ceremonia de asunción del intendente de Luján, coronel (RE) Juan Carlos Sosa.

Al acto que se concretó en la Casa Comunal, asistieron el comisionado saliente, señor Pascual Mauri; el coronel Nemesio Schroh, jefe de Personal del Comando de la Brigada de Infantería de Montaña 8; los titulares de los entes representativos del comercio, industria, agro y comisiones comunitarias de Luján, amigos y familiares del coronel Sosa.

La reunión que se caracterizó por la austeridad, se abrió con la lectura del decreto 904 y el acta Nº 28 por la escribana pública Celia Chimilli. Al concluir rubricaron el documento protocolar el comodoro Ramírez Dolan y el coronel (RE) Sosa.

Dijo Ramírez Dolan, entre otros conceptos: "En ejercicio del Poder Ejecutivo Provincial cumplo en poner en funciones en este acto al nuevo intendente de la Comuna de Luján, coronel Sosa Aprovecho también esta circunstancia para agradecer al intendente saliente, señor Mautí, por su excelente labor desempeñada en este corto período. Excelente labor desempeñada por su experiencia, por sus conocimientos, por su probidad, por todas estas cualidades del señor Maurí. "Hemos creído en esta difícil tarea de selección de intendentes, designar lo mejor para Luján. En esta búsqueda difícil, hemos consultado con distintos sectores representativos, hemos consultado a distintos probables candidatos, y hemos llegado a la conclusión de que para tener satisfechos a todos los sectores representativos, a las fuerzas vivas y a los pobladores en general, dada esta intención de proceso de reorganización nacional y en particular comunal, lo más conveniente para Luján era que el cargo recayera en un oficial retirado de las Fuerzas Armadas. Pero también hemos creído conveniente que fuera un vecino de este departamento, el señor coronel Sosa, quien ha aceptado este cargo. Y en esas condiciones pensamos y damos por descontado el éxito del señor coronel en esta difícil tarea que hoy emprende".

Dijo el coronel Sosa: "Primero deseo agradecer al Superior Gobierno de la Provincia la muestra de confianza que manifiesta al haberme designado para ocupar la titularidad de esta comuna de Luján de Cuyo.

"Es indudable que esa muestra de confianza obliga a crear las mejores condiciones de trabajo y dedicar todos mis esfuerzos para hacerme acreedor a la misma.

"Soy conciente que no es solamente el eventual prestigio que quien les habla pudiera disponer y que va a estar en consideración y que será juzgado de acuerdo al éxito o no de mi gestión.

"Estas circunstancias especiales por que atraviesa nuestro país, es el prestigio de la institución a la que pertenezco, como el de las Fuerzas Armadas todas, inmersas en estos momentos en tareas trascendentes de reorganización nacional. Por ello es que esa responsabilidad y esa capacidad de trabajo han de ser llevadas a situaciones límites.

"Me alienta el haber aceptado el desempeño de estas funciones el saber que no me encontraré solo. Cuento con el respaldo del superior gobierno para el mejor éxito de las mismas, como así también, en estos momentos, aprovecho las circunstancias para exhortar a todo el personal de funcionarios, empleados y obreros de esta Comuna para que, sin reservas de ninguna naturaleza y teniendo tan sólo como objetivo final el progreso de esta Comuna, nos pongamos todos con la misma intención de llevar a sus mejores destinos a este departamento de Lujn de Cpyo, al cual me honro en pertenecer".

En el Sur

SAN RAFAEL. — El coronel (RE) Edgardo Lorca asumió el cargo de intendente municipal de San Rafael, en una ceremonia realizada en la comuna a las 16, que presidió el ministro de Gobierno de la Provincia, comodoro Teófilo Ramírez Dolan, quien viajó desde la capital de Mendoza en compañía del director de Municipalidades coronel (RE) Fernando Enrique Cuartara.

Entre los asistentes se notó la presencia del comisionado militar saliente capitán Luis Alberto Stuhldreher; el jefe del Area Operacional 3315, mayor Luis Faustino Skrez; el mayor Luis Ricardo Rizo Villanueva; delegado de la Suprema Corte de Justicia doctor Ricardo Alberto Angriman; juez federal doctor, Jorge A. Césped; jefe de la Unidad Regional II, comisario general C. S. Raúl Ruiz Zoppe; director de Giol, Waldino Chimeno, además de ex intendentes, empresarios y vecinos en representación de los más diversos sectores de la población, quienes colmaban la capacidad del despacho y sectores inmediatos.

Entre los presentes se encontraban familiares del nuevo intedente municipal, quien a las siete de la mañana de ayer fueron despertados por una diana a cargo de la Banda de Policía de la Provincia, en su domicilio de calle 25 de Mayo ofrecida por quienes lo tuvieron de Jefe de Policía de Mendoza, como demostración del grato recuerdo que dejara en el personal policial.

Dio comienzo la ceremonia con la lectura del decreto de nombramiento del coronel Lorca para el cargo de intedente municipal de San Rafael y por el cual se da por finalizada la labor del capitán Stuhldreher, como así de otra acta de toma de posesión del cargo por el nuevo titular de la comuna de San Rafael cuya lectura estuvo a cargo del escribano Héctor Hugo Bressan, la que firmaron el ministro de Gobierno, comandante Ramírez Dolan, el intendente coronel Lorca; el Director de Municipalidades coronel Cuartara y el comisionado militar saliente y finalmente el jefe del Area Militar 3315 mayor Suárez.

El vicecomodoro Teófilo Ramírez Dolan al poner en funciones al nuevo intendente del departamento coronel Edgardo Lorca, lo consideró un amigo de la población de San Rafael, indicando que "se ha prestado a ayudarnos en solucionar un difícil problema que teníamos con esta comuna. Refirió lo difícil que fue seleccionar el mejor de los hombres para que pudiera guiar los destinos de la comuna.

Luego refirió que "tenía que cumplir una tarea difícil cual es la de despedir a un eficaz colaborador del gobierno de la provincia, al comisionado militar saliente, quien a través de una corta pero muy efectiva y prudente gestión, pusiera de manifiesto la capacidad y lo que se puede hacer en muy corto periodo cuando hay interés, cuando hay voluntad y cuando hay dinamismo para hacerlo, y pidió continúe en la misma línea.

A continuación dirigió la palabra el coronel Lorca, para agradecer los conceptos que expresara sobre su persona el ministro de Gobierno a la vez que el honor y el grado de confianza de que ha sido objeto por parte del Superior Gobierno de la Provincia. Señaló a San Rafael como su "querido e inolvidable terruño, cuna de mis padres, hermanos, esposa e hijos y al destacar el honor por la designación que en él había recaído. Expresó que la había aceptado con pleno convencimiento de lo que significaba el cargo público en estas circunstancias, sin dilación ni reparo alguno en su carácter de oficial de las Fuerzas Armadas y en concordancia con su férrea vocación de servicio, subordinación y elevado sentido de la responsabilidad.

Finalizó su discurso, dirigiendo un afectuoso saludo al pueblo del departamento, a las fuerzas vivas, entidades de bien público, al periodismo en sus distintos medios de expresión y al personal municipal sin distinción de cargo ni jerarquía, a la vez que recabó de todos ellos su apoyo, su confianza y la más amplia colaboración y cooperación en la conducción municipal".

El coronel Lorca recibió en la oportunidad el saludo de funcionarios, familiares y amigos personales.

Declaración

La Dirección de Prensa de la Comuna entregó un comunicado de agradecimiento del capitán Luis Alberto Stuhldrher al hacer entrega de la comuna de San Rafael. Señala "al finalizar las funciones de comisionado militar en el departamento de San Rafael, cumplí con el deber de agradecer a todos los sectores de la comunidad que en un trabajo mancomunado con el gobierno comunal colaboraron en esta primera etapa del proceso de reorganización nacional, al cual afecté y como obligación de soldado del glorioso Ejército Argentino, el máximo de horas de trabajo, una inquebrantable voluntad de vencer y fe en el país, y mis limitadas capacidades en bien de la comunidad a la cual serví con sinceridad, honestidad y humildad".

El ministro de Gobierno saluda al interventor militar. A la derecha el nuevo intendente, de San Rafael, coronel (RE) Edgardo Lorca.

Normas sobre designaciones impartió el Poder Ejecutivo

El Poder Ejecutivo de la Provincia dispuso que, a partir de ayer, toda designación o contratación de personal, ya sea permanente o temporario y a sueldo o jornal, de las reparticiones centralizadas del Poder Ejecutivo y de la jurisdicción "Poder Legislativo" se hará por decreto, y queda derogada cualquier norma que disponga lo contrario. Informóse que la medida responde a la necesidad de centralizar las decisiones en esta materia, a los efectos de posibilitar una real disminución del número de agentes estatales, mediante la congelación de vacantes en cargos no indispensables.

Se dispuso asimismo que en caso de existir alguna ley que faculte al titular de un organismo centralizado a efectuar nombramientos o contrataciones, éste deberá requerir previamente autorización del Poder Ejecutivo para hacerlas. Esta medida se hizo extensiva a los organismos descentralizados, incluido el Departamento General de Irrigación.

Quedó exceptuado de los términos del decreto 934 la designación o contratación del siguiente personal: a) remplazantes de personal técnico sanitario, asistencial, de enfermería, servicio y carrera médico-asistencial, siempre que esos servicios puedan ser cubiertos por otro personal de revista en el presupuesto; b) docentes (titulares y remplazantes de la Dirección General de Escuelas).

Se prohibió también a todos los organismos centralizados o descentralizados, propiciar o disponer contrataciones de personal mediante el sistema "locación de obra".

Trabajos en el túnel trasandino

SANTIAGO, Chile 28 (Télam-Latin). — Los trabajos en el sector chileno del túnel internacional que unirá a Chile y la Argentina por el paso del "Cristo Redentor", continúan avanzando no obstante el mal tiempo en la cordillera.

Raul Paraud, representante del Banco Internacional, e ingenieros del ministerio de Obras Publicas, dijeron después de una visita a las obras que en 160 días de labores se han perforado 150 metros, habiéndose extraído ocho mil metros cubicos de roca y tierra.

Añadieron que previo a las perforaciones en la roca, la Direccion de Vialidad del Ministerio de Obras Públicas debió construir un terrapién de acceso de 435 metros de longitud, 40 metros de ancho y una altura de diez metros. El terrapién de acceso será pavimentado en setiembre.

Registro de alojamiento para universitarias

La filial Mendoza de la Federación Argentina de Mujeres Universitarias (FAMU) ha abierto un registro de personas que deseen ofrecer alojamiento —con cargo parcial o sin cargo— a estudiantes universitarias. Con este propósito, las personas interesadas deben dirigirse a los teléfonos 253945 y 245013.

Este porgrama de la entidad tiende a favorecer a los jóvenes de las áreas rurales o alejadas de los centros universitarios que desean cursar estudios superioers, pero chocan con el impedimento nacido de los altos costos de pensión y también de comida.

Reunión de la Sociedad de Ginecología

La Sociedad de Ginecología y Obtetricia de Mendoza realizará una reunión científica hoy a las 21, en el auditorium de Química Argentina, Colón 424.

El doctor Pascual A. Taccone disertará sobre el tema "Mortalidad Perinatal en la Enfermedad Hemolítica por Rh."; la doctora Silvia L. Estala y el doctor Roberto J. Cangiani sobre "Parámetros de Ma... Líquido Am...

Será festejado hoy el Día de los Apóstoles y el del Papa Paulo VI

En conmemoración de la festividad de los Santos Apóstoles Pedro y Pablo y en adhesión al Día del Pontífice, los movimientos e instituciones de apostolado laico de la arquidiócesis invitaron al pueblo en general a asistir a la misa que se oficiará para rogar especialmente por el Santo Padre, Pablo VI, hoy a las 20 en la Catedral de Loreto. Presidirá la ceremonia el arzobispo de Mendoza, monseñor Olimpo Santiago Maresma.

Declaración

La Secretaría de Coordinación del apostolado de los laicos, en representación de las organizaciones y movimientos que dependen del arzobispado de Mendoza, dio a publicidad la siguiente declaración:

"El 29 de junio la iglesia universal celebra la festividad de los Apóstoles Pedro y Pablo. Con ese motivo, es para casi 700 millones de católicos, el "Dia del Papa", sucesor de Pedro por una cadena ininterrumpida de Pontífices que ha durado 20 siglos, y se extenderá hasta el fin de los tiempos.

"Es el día en que la Cristiandad reflexiona sogre su fundamento de unidad, y ora con fe por las intenciones de la figura insigne puesta por el Espíritu Santo para gobernar la barca de la Iglesia en los tiempos modernos.

"Sucesor y colaborador directo de otras dos grandes figuras del papado, Pío XII y Juan XXIII, concretó el pensamiento de ellos y su propia concepción de la Iglesia, a través de dos acontecimientos no sólo de los cristianos sino del mundo de nuestros días: el Concilio Ecuménico Vaticano II y el reciente Año Santo.

"El Papado es de institución divina. El Señor Jesús, después de haber hecho oración al Padre, eligió a los 12 apóstoles, para que viviesen con El, enseñarles, y enviarlos a predicar el Reino de Dios. A los apóstoles los instituyó a modo de Colegio, y puso al frente de ellos a Pedro, piedra sobre la que levantó la Iglesia, y que 2.000 años de ataques exteriores e interiores no pudieron conmover.

"La doctrina sobre el Romano Pontífice, Vicario de Jesucristo y fundamento perpetuo e indivisible de unidad en la Iglesia, ha sido ratificada por el Concilio Vaticano II.

"Desde el 30 de junio de 1963, Su Santidad Paulo VI el Obispo de Roma, es el Pastor de la iglesia universal. sus grandes encíclicas dirigidas no sólo a los cristianos sino a todos los hombres de buena voluntad, suma su constante comunicación directa con el Pueblo de Dios, a través de las ya tradicionales audiencias públicas de los días miércoles, y de las alocuciones dominicales en la Plaza de San Pedro, seguidas con interés por el periodismo del mundo entero.

"El mismo hijo de un periodista, el Papa hace asequible el mensaje de Jesús, con su palabra oportuna y entusiasmante, serena y profunda, precisa e iluminadora, y siempre con ímpetu evangelizador.

"En todo el orbe sólo pide la Iglesia lo que el Concilio enseña: "Ella nada desea tan ardientemente como poder desarrollarse libremente, bajo cualquier régimen que reconozca los derechos fundamentales de la persona humana y de la familia, y las necesidades del bien común" (Constitución sobre la Iglesia en el Mundo contemporáneo, Nº 42).

"Peregrino incansable, el Santo Padre ha servido como pocos a la causa de la paz y la unidad del género humano. Como colaborador del gran Pío XII, suyas fueron las palabras que este Papa pronunció en el mensaje anterior a la segunda guerra mundial: "Nada se pierde con la paz. Todo se pierde con la guerra". A las que agregó Pablo VI al visitar las Naciones Unidas con motivo de su 20 aniversario: "¡Nunca jamás os unos contra los otros!, ¡jamás!, ¡nunca jamás!".

"Por el ejemplo de la santidad de su vida, de su transparencia de Cristo, por su amor a la humanidad, el Papa de los católicos es una figura que honra el género humano.

"Hoy, con María, madre de la Iglesia, elevan por el Santo Padre su plegaria todas las asociaciones de apostolado laico de Mendoza, pidiendo de la mano providente de Dios todas las bendiciones para su vicario en la tierra. Que el Espíritu Santo, quien edifica y une la Iglesia, lo ilumine aliente, fortalezca y consuele, para el bien del pueblo de Dios y del mundo entero".

Entidades diversas

Círculo de Amistad. — La entidad del epígrafe, que preside la señora Iris F. de Perinetti, invitó a sus socias a la ... ordinaria que se rea... o a las 15 ...ógo, Guay...

Actividad educacional

Suplencias en enseñanza primaria

—Escuela Nº 65 "Avelino Maure", Godoy Cruz, a las 10, enseñanza común, turno mañana, sector especializado, con 9,830 puntos en orden decreciente.

Suplencias en enseñanza primaria. — Hoy se ofrecerán suplencias en las escuelas primarias que se consignan a continuación:

—Nº 1 "Aristides Villanueva", Capital, a las 10, un cargo de maestra de dibujo y tres cargos de maestra de enseñanza, uno en turno mañana y dos en turno tarde, desde 15,690 puntos.

—Nº 2 "Presidente Quintana", Capital, a las 10 un cargo de maestra de enseñanza común y a las 11 uno de maestra de dibujo.

—Nº 31, Barrio General San Martín, a las 14 un cargo de maestra jardinera.

—Nº 71 "Emaus", a las 10 un cargo de maestra jardinera y uno de enseñanza común desde 14,450 puntos.

—Nº 93 "Lucio Cicchitti", Guaymallén, a las 10, un cargo de maestra de educación física.

—Nº 99 "José Manuel Estrada", Guaymallén, a las 10 un cargo de maestra de enseñanza común, turno mañana, desde 11 puntos, número de orden 4.152.

—Nº 102 "Andrés Ferreyra" Guaymallén, a las 13.30 un cargo de maestra jardinera desde 13,580 puntos.

—Nº 103 "Juan Enrique Pestalozzi", Colonia Molina, Guaymallén, a las 12.30, tres cargos de maestra de enseñanza común desde 13,410 puntos.

—Nº 117, Barrio UNIMEV, a las 13.30, un cargo de maestra de enseñanza común desde 19,970 puntos.

—Nº 117-P "General Martín de Güemes", Las Heras, a las 10 un cargo de maestra de enseñanza común.

—Nº 125 "Casimiro Recuero", El Borbollón, Las Heras, a las 13.30, un cargo de maestra de enseñanza común desde 12,850 puntos.

—Nº 140 "Gustavo Martínez Zuviría", El Plumerillo, Las Heras, a las 10 un cargo de maestra de enseñanza común desde 15,650 puntos.

—Nº 155 "Juan C. Lafinur", Fray Luis Beltrán, a las 13 un cargo de enseñanza común, primer grado, desde 5,08 puntos.

—Nº 157 "Lisandro Aguirre, Maipú, a las un cargo de maestra jardinera a maestras de enseñanza común con cursos en la especialidad o con experiencia y uno de maestra de enseñanza común desde 14,410 puntos.

—Nº 158 "Francisco E. Calle", Maipú, a las 13 un cargo de maestra jardinera.

—Nº 164 "Cabildo Abierto", Lunlunta, Maipú, a las 14 un cargo de maestra de enseñanza común.

—Nº 202 "Juan José Paso", Luján de Cuyo, a las 10 un cargo de maestra de enseñanza común.

—Nº 203 "Teresa O'Connor", Chacras de Coria, a las 11.30 un cargo de maestra jardinera, desde 9,160 puntos, y a las 13.30 un cargo de maestra de enseñanza común.

—Nº 212 "República de México", Dique Cipolletti, Luján de Cuyo, a las 10 un cargo de maestra de enseñanza común.

—Nº 222 "Coronel Manuel Dorrego", El Carrizal, Luján de Cuyo, a las 13, un cargo de maestra de enseñanza común, y otro de maestra jardinera.

—Nº 231 "General San Martín", San Martín, a las 10, un cargo de maestra jardinera o a docentes con experiencia y un cargo de enseñanza común.

—Nº 261 "Blanco Encalada", Junín a las 11, un cargo de maestra jardinera o a docentes con experiencia en la especialidad.

—Nº 286 "Domingo D'Angelo", La Central, Rivadavia, a las 13.30 un cargo de maestra de educación física.

—Nº 270 "Tomás Prisco", La Colonia, Junín, a las 15 un cargo de maestra jardinera, cargo vacante, desde 16,060 puntos.

—Nº 288 "Isaac M. Chavarría", Medrano, a las 12.30 dos cargos de maestra jardinera, uno para turno mañana y otro turno tarde.

—Nº 293 "Leonor Ferreyra", Rivadavia, a las 10 un cargo de maestra de enseñanza común.

—Nº 305 "Leandro Dalla Santa". Las Catitas, Santa Rosa, a las 13,30, un cargo de maestra de enseñanza común.

—Nº 324 "Félix Salvatierre", Lavalle, a las 13, un cargo de maestra de enseñanza común desde 11,670 puntos.

—Nº 331 "República de Venezuela", Colonia del Carmen, Lavalle, a las 13.30 un cargo de maestra de enseñanza común.

—Nº 412 "Matías Zapiola", San Carlos, a las 13,80, dos cargos de maestra jardinera.

Mesa Calificadora de Méritos. — A partir de hoy y por ocho días hábiles se encuentran expuestas en la Mesa Calificadora con la tabulación de traslados Sur, Este y Centro, las planillas de Méritos y en las regionales de docentes correspondientes al movimiento de julio de 1976.

Relevamiento censal del personal docente. — El Ministerio de Cultura y Educación recordó a los directores de todas las escuelas preprimarias y primarias de su dependencia que, el relevamiento censal del personal de cada unidad escolar deberá realizarse con datos correspondientes al 29 de junio de este año. Cumplimentadas las fichas, deberán ser elevadas a la respectiva inspección técnica seccional.

Directores de Lavalle. — La inspectora técnica de las secciones "L" y "M" citó al personal directivo a la reunión que se efectuará mañana a las 10.30 en la escuela Nº 321 "Juan Galo Lavalle". Deberán presentar las fichas de relevamiento censal con los datos actualizados al 29 de junio.

Suplencias de vicedirectores. — La inspectora técnica de la Sección "A", Región Este, San Martín, ofrecerá mañana la suplencia para las vicedirecciones de las escuelas Nº 231 "General San Martín" y 246 "Coronel Rodríguez". El ofrecimiento lo efectuará a las 10 en la sede de la Inspección Regional, de acuerdo con los términos de la resolución 505-T-65.

Suplencia de director maestro. — Mañana a las 12.30 la inspectora técnica de las secciones "F" y "E", de Godoy Cruz, ofrecerá la suplencia de director maestro para el jardín de infantes "26 de Setiembre", del Barrio Empleados de Comercio.

Educación musical. — La inspectora técnica de educación musical, Sección "C", informó que la reunión con las maestras de la especialidad anunciada para mañana en la Escuela Nº 100 "Guillermo G. Cano", ha sido suspendida hasta nuevo aviso.

Reuniones de directores. — Inspectores técnicos de la Dirección General de Escuelas, anuncian la realización de las siguientes reuniones con personal directivo de sus jurisdicciones.

—Inspectora técnica de la Sección "B", Capital, esta tarde a las 14.30 en la Escuela Nº 4 "Mariano Moreno".

—Inspectora técnica de las secciones "E" y "F" de Godoy Cruz, esta tarde a las 16 en la Escuela Nº 57 "Julio L. Aguirre", con el personal directivo de las escuelas números 57, 67, 70, 68, 63, 73, 93, 60 y 49-P.

—Inspectora técnica de las escuelas de Educación Diferenciada, mañana a las 9.30 en la Escuela Nº 1-D "Víctor Mercante" de Capital. Los directores deberán entregar en esta oportunidad la ficha de relevamiento censal del personal.

—Inspectora técnica de Santa Rosa y La Paz, pasado mañana a las 10.30 en la Escuela Nº 302 "Ventura Segura" de La Dormida. En esta reunión los directores deberán entregar la planilla de relevamiento censal del personal, que deben confeccionar hoy.

Escuela BM Nº 1 "Fray Luis Beltrán". — Informóse que pasado mañana comenzarán los exámenes para las alumnas que adeudan materias para completar sus estudios. Las interesadas deben pasar a retirar las solicitudes de permiso por calle Gutiérrez 305, en horario de 9 a 11.

Suplencias en escuelas nacionales. — La Supervisión Seccional de Escuelas Nacionales de Mendoza ofrecerá un cargo de director y otro de maestro, preferentemente para matrimonio docente, en el departamento Malargüe y uno de maestro de grado para General Alvear, en los dos casos con hospedaje. Los interesados deben concurrir a la Supervisión Seccional, de 8 a 12 y de 15 a 19.

Consejo Nacional de Educación. La Junta de Clasificación de Escuelas Nacionales, invitó a los candidatos para jurado y a los aspirantes al concurso 256/75, primer llamado ingreso a la docencia maestros especiales de educación física, al acto de elección del jurado de oposición. La reunión se realizará el 12 de julio a las 10 en la sede del organismo, calle Belgrano 921, 1er. piso, departamento "A", Ciudad.

Educación del Adulto. — La Dirección Nacional de Educación del Adulto informó que hoy hará efectivo los haberes de mayo al personal de su dependencia. Los docentes de las áreas 1 y 2 podran percibir sus haberes hoy, mañana y pasado mañana de 15.30 a 18.30, en la sede de la delegación. A los que prestan servicio en las áreas 5, 7, 8 y 10, se han efectuado las respectivas transferencias. En cuanto al personal de las escuelas militares, se informó que se han efectuado los depósitos correspondientes y el de los centros educativos secundarios podrá hacerlo en el horario y fechas del personal de las áreas 1 y 2.

Ofrecimientos en enseñanza media

Se ofrecerán horas cátedra y cargos en las siguientes escuelas secundarias:

Escuela Superior de Bellas Artes, Pedro Molina y Patricias Mendocinas, ciudad, el jueves, a las 20, dos horas de psicología evolutiva de séptimo año, turno tarde, con carácter interino. Los postulantes deberán presentar certificados de buena salud, buena conducta y de puntaje.

—Escuela de Comercio C-1 "Ingeniero Ricardo Videla", Luján de Cuyo, el jueves a las 10, remplazo de dos horas de educación física de primer año (varones) y dos en quinto año, y a las 10.30, remplazo de dos horas de educación física de segundo año (niñas). Presentar certificados de buena salud y de buena conducta.

—Escuela T-2 de Electricidad y Electrónica, Martínez de Rosas 1457, ciudad, hoy, a las 20.30, dos horas interinas de segundo año, ciclo básico (grupo 07, área 01).

—Escuela BT-11 Química, Rodríguez 273 (UTN), ciudad, mañana, a las 9.30, suplencia de seis horas de dibujo de primer año (quinta y sexta divisiones). Concurrir con certificados de buena conducta y de buena salud.

—Escuela BT-18 "Nuestra Señora de las Nieves", Uspallata, el jueves, a las 13.30 (segundo llamado), tres horas de literatura de cuarto año (interinas), tres horas de ERSA de segundo año; tres horas de física II de cuarto año, y cuatro horas de química orgánica de cuarto año (suplentes).

Profesionales

Licenciada en Química Industrial — De la Facultad de Ingeniería de la Universidad "Juan Agustín Maza", ha egresado con el título de licenciada en Química Industrial, la señorita María Elena Coll.

María Elena Coll

La nueva profesional cursó sus estudios primarios en la escuela "Domingo Bombal" y los secundarios en la Escuela Normal Tomás Godoy Cruz", donde obtuvo el título de maestra normal nacional.

Realizó la práctica de fábrica en laboratorios de Yacimientos Petrolíferos Fiscales, en la Destilería de Luján de Cuyo, desempeñándose además como ayudante de trabajos prácticos en la cátedra de Bromatología y Química Analítica de la citada facultad.

En la actualidad es jefa de trabajos prácticos de la carrera de Licenciatura en Química Industrial de la Universidad "Juan A. Maza". La nueva profesional ejercerá su actividad en nuestro medio.

Abogada — De la Facultad de Ciencias Jurídicas y Sociales de la Universidad del Litoral egresó con el título de abogada la señorita Elena Mirta Pelliser. La nueva profesional cursó sus estudios primarios en el colegio Compañía de María, de Ciudad, y los secundarios en el establecimiento homónimo, de Godoy Cruz.

Elena Mirta Pelliser

Durante sus estudios universitarios realizó un trabajo de seminario sobre el tema "Medidas Educativas de Seguridad", con el título "El Menor y Establecimiento Especializados en la Corrección de Menores". La doctora Pelliser desarrollará sus actividades en nuestro medio.

Contador público nacional.— Ha egresado de la Facultad de Ciencias Económicas de la Facultad de Ciencias Económicas de la Universidad Nacional de Cuyo, con el título de contador público nacional, el señor Francisco Correas.

Francisco Correas

Efectuó sus estudios primarios en el Colegio San José de los Hermanos Maristas y los secundarios en el Liceo Militar General Espejo y en I.C.E.I. donde cursó quinto año.

Durante su carrera universitaria realizó un seminario sobre "Canales de Distribución". El nuevo profesional ejercerá en nuestra provincia.

Aspecto de la clase, dada en la Sala de Situación de la Casa de Gobierno.

Clase de Defensa Civil para alumnos de la Policía

En la Sala de Situación del 4º piso de la Casa de Gobierno se ofreció una clase práctica sobre la acción de la Dirección de Defensa Civil dentro del ámbito provincial a los alumnos de 2º año de Plana Mayor Policial y a integrantes del curso de Actualización y Nivelación, ambos pertenecientes a la Escuela Superior de Policía de la Provincia.

El grupo fue acompañado por los profesores mayor (RE) Numa Lemos Casanovas y comisario general (RE) José Martínez Blasco y el regente de estudios de la escuela, contador Pablo Rodolfo Scalzo.

Fueron recibidos por el director de Defensa Civil, mayor de Aeronáutica (RE) Emilio Arroyo, quien expresó que todo ciudadano de la provincia, aunque resida en ella en forma provisoria, pertenece a la Defensa Civil. Continuó con una exposición sobre los aspectos fundamentales de la labor que realiza esa dirección.

Seguidamente, los jefes de los departamentos de Promoción, Capacitación y Difusión, licenciado Butelli y de la División Comunicaciones, señor Juan Fernández, se refirieron al Sistema Nacional de Defensa, a la integración de la Dirección de Defensa Civil, así como a su estructura y funcionamiento. Por su parte, el mayor (RE) Lemos Casanovas habló sobre el papel que le toca desempeñar al cuerpo policial en la defensa civil.

Objetivos

La Escuela Superior de Policía de la Provincia envía anualmente a los alumnos de 2º año de Plana Mayor a la Dirección de Defensa Civil, a fin de que se les imparta una clase práctica que reafirma los conceptos teóricos enseñados previamente, sobre la labor que desarrolla la Dirección Provincial de Defensa Civil y el modo en que colabora el cuerpo policial con esta entidad. El objetivo del curso, impuesto por la superioridad de la Escuela de Policía, es capacitar a los integrantes de la Plana Mayor Policial para que puedan colaborar estrechamente con Defensa Civil, dado que la Policía, por sus tareas específicas, es uno de los principales responsables de la seguridad y bienestar de la población.

Acto del batallón mercedario

El Batallón I Argentino Mercedario "Benjamín Matienzo" celebró con una formación especial el Día de la Bandera y del padre. Los actos tuvieron lugar en la parroquia de La Merced, Córdoba 539, ciudad. Luego del izamiento de la bandera y ejecución del himno nacional, se efectuó la ceremonia de donación de una enseña de ceremonia por parte del padre de uno de los exploradores. Luego, uno de los efectivos leyó una composición sobre el Día del Padre. Por su parte, la comisión de damas del batallón hizo rezar una misa en la misma parroquia. El batallón, de apenas tres años de vida, hizo ya numerosas presentaciones oficiales, invitado por autoridades municipales de varios departamentos. Cuenta asimismo con Banda de ancianos y escuelas de nuestro medio.

El envase de 380 grs. es el de mayor uso para tomate

El trabajo preparado por los técnicos de la Dirección de Industrias sobre industrialización del tomate en Mendoza —que dimos a conocer en la edición anterior— especifica que las cantidades totales por envases han ido creciendo desde el año 1972 al 74, pero disminuyeron en 1975.

En el mismo se mantenía —dice— la política de marcación de precios en fábrica y en el corto periodo de elaboración se autorizaron tres precios distintos motivados por el proceso inflacionario. También existió el inconveniente de conseguir algunos insumos, sobre todo los importados.

Cantidades por envases

El total de envases producido por las distintas fábricas instaladas en la provincia, arrojan estos guarismos, para los años que van del 72 al 75 inclusive: jugos, en envases de 380 grs., 697.772; 850 grs., 410.285; 185 grs., 800.888; mermelada en envases de medio kilo: 778.157; de 1 kilo, 83.712; extracto simple, 200 grs., 8.012.347; doble de 150 grs., 106.031.279; doble de 100 grs., 3.957.375; doble de 4.200 grs., 1.991.735; doble de 380 grs., 3.417.448; extracto triple de 100 grs., 10.929.066; triple de 200 grs., 15.254.936; triple de 150 grs., 4.163.904.

Tomate al natural, en envases de: 380 grs., 503.689.852; 850 grs., 30.108.813; 3 kilos, 362.175; 4 kilos, 216.319; al natural con puré, 380 grs., 11.221.056; 850 grs., 68.104.

Triturado, en envases de 8.500 grs., 1.108.474; 4.200 grs., 508.782; 4 kilos, 672.212; 850 grs., 2.638.791; 350 grs., 307.300; 450 grs., 197.200; 500 grs., 746.000; 750 grs., 246.590; 1.000 grs., 1.530.246.

Salsa (salsati), 1.152.576 envases; 385 grs., 5.542.813; portugués 46, 1.372.976.

Como puede apreciarse en la mención precedente, el envase de mayor uso en las fábricas es el de 380 gramos.

Jubilaciones

Caja de Jubilaciones de Abogados y Procuradores. — Comunicó que hoy se hará efectivo el pago de jubilaciones y pensiones correspondientes al mes de junio juntamente con la décima cuota del excedente correspondiente al 9º ejercicio y aguinaldo de enero - junio de este año.

Recordó que únicamente se pagará hoy en la sede de la Caja, Mitre 549. Los beneficiarios que no cobren hoy, recién podrán hacerlo el mes que viene.

Asociación de Educadores Provinciales Jubilados. — Informó que la atención de sus afiliados se realizará los martes y miercoles, de 10 a 12 y los jueves y viernes de 17 a 19, en su sede de Godoy Cruz 310, Ciudad.

La Suprema Corte suprimió días feriados

Mediante una resolución la Suprema Corte de Justicia derogó las acordadas Nº 8497, Nº 8725 y la Nº 8910, por las que se declaraba feriado a los días 29 de agosto, "Día del Abogado"; 16 de noviembre, "Día del Empleado Judicial" y 20 de octubre, "Día del Procurador", respectivamente.

Con esta resolución, correspondiente a la acordada Nº 9087, el Tribunal adecuó a la esfera que es propia los lineamientos dados para todo el territorio del país por el gobierno nacional, tendientes a la supresión o restricción de los días feriados y no laborables que afecten al desenvolvimiento de la actividad pública y privada.

Documentales de Francia en Club Regatas

En el Club Mendoza de Regatas serán presentados el viernes próximo a partir de las 21, films de carácter deportivo y cultural cedidos por la embajada francesa en la Argentina. Con tal motivo, la institución del parque ha cursado una invitación de carácter general a socios, no socios, familiares de los mismos y simpatizantes. La función tendrá lugar en el salón social del club.

Entidades de bien público

Rotary Club Maipú. — La habitual reunión de socios se realizará esta noche, a las 21, en la sede de calle Juanita Segura 30. En su transcurso el doctor Humberto Sbriglio ofrecerá la información rotaria y el socio Domingo Stradiotto pronunciará la charla de clasificación. Previamente, a las 20, se reunirá la junta directiva con la presidencia de su titular, señor Adolfo I. Fernández. Lo hará en la sede de calle Godoy Cruz 70 de Maipú.

Rotary Club Mendoza Este. — Comunicó a sus socios que la reunión que debía efectuarse hoy ha sido diferida para el próximo sábado, con motivo del cambio de autoridades.

Rotary Club Mendoza Sur. — La entidad del epígrafe realizará hoy a las 21 su habitual reunión de trabajo en las instalaciones del Golf Club Andino. En la oportunidad celebrará asamblea para considerar la memoria y balance del ejercicio que termina.

Rotary Club de Godoy Cruz. — Hoy a las 21 se reunirá en el local del Club Alemán Carlos Fader, Necochea 2261, Godoy Cruz. En el transcurso de la reunión se hará el cambio de autoridades y asumirá sus funciones la nueva comisión directiva presidida por el señor Pedro Pablo Oelsner.

Club de Leones de Luján. — En la reunión que celebrará hoy a las 21.30 en las instalaciones del Club Social Luján, la entidad del epígrafe considerará detalles del cambio de autoridades a realizarse el 3 de julio. El presidente entrante, señor Carmelo Argento, expondrá su programa de trabajo para el periodo 1976-77.

Cuotas gremiales de FOEVA se deben abonar en su sede

La intervención militar en FOEVA, Delegación Mendoza, dispuso que a partir del 1º de julio las cuotas gremiales se abonen en la sede de la entidad.

Los empresarios, bodegueros y viñateros deberán dirigirse al sindicato correspondiente para cumplir con la nueva disposición, exceptuando a los pertenecientes a la filial Maipú, en cuyo caso se abonará al cobrador del organismo.

El incumplimiento del pago de la retención provocará su cobro por vía judicial.

Además se ha dispuesto que el pago se efectúe mediante cheque cruzado a la orden de SOEVA por el monto total de las retenciones practicadas sobre el sueldo del mes inmediato anterior.

Este documento deberá acompañarse con el detalle de la nómina de empleados, sueldo abonado y monto de la retención. Ante esta presentación el empresario reclamará el recibo oficial y el nuevo formulario para el descuento siguiente.

Paradas de ómnibus establecen en Maipú

Por resolución Nº 496 de la Dirección de Tránsito y Transporte, se establecieron las siguientes paradas de ascenso y descenso de pasajeros del transporte público en el departamento de Maipú: sobre calle Maza costado oeste: 15 metros antes de la variante; sobre la variante costado sur: 10 metros antes de la estación de servicio; sobre la calle 6 de Setiembre costado norte: 40 metros antes de Maza y 10 metros antes de J. Giol; sobre calle 6 de Setiembre costado sur: 10 metros antes de J. Giol; sobre calle Ozamis: frente a Tucapel, en la esquina de 17 de Agosto, en la esquina de Amaya, en la esquina de J. B. Justo (Correa), en la esquina de Mistral, en la esquina de Falucho, en la esquina de F. Sáez, en la esquina de E. Civit, en la esquina de 60 Granaderos, en la esquina de Vergara; sobre calle San Martín: frente al Nº 75, frente al Nº 265, en la esquina de Godoy Cruz y hasta 50 m. antes de Godoy Cruz, en la esquina de 5 de Abril; sobre calle Godoy Cruz costado este: frente al Nº 144, en la esquina de Rodríguez, frente al hospital; sobre calle Godoy Cruz costado oeste; frente al Nº 510; sobre calle Rodríguez: desde P. Argentinas hasta el Nº 272, frente al Nº 132, en la esquina de Ozamis; sobre calle E. Civit costado norte: en la esquina de 20 de Junio; sobre calle 20 de Junio: en la esquina de Rivadavia, en la esquina de Belgrano; sobre calle Barcala costado norte: en la esquina de P. Argentinas, en la esquina de P. Vázquez; sobre calle Tropero Sosa, costado sur: frente al Nº 27, en la esquina de Lemos, frente al Nº 387; sobre calle Lemos: en la esquina de Tropero Sosa; sobre calle Padre Vázquez: en la esquina de Sarmiento, en la esquina de Barcala, en la esquina de F. Sáez, en la esquina de Falucho, frente al numero 1141, frente a la calle J. J. Paso en la esquina de A. Alvarez; y sobre calle Uriburu: 10 metros antes del kiosco ubicado frente a calle Ozamis.

La demarcación y señalización vertical de las paradas correran por cuenta y cargo de las empresas prestatarias del servicio, bajo la supervisión tecnica del departamento de Transito de la mencionada dirección.

La renuncia de una funcionaria fue aceptada

Por decreto 910 fue aceptada la renuncia presentada por la señora Liliana María Vinassa de Vega al cargo de directora de Registros Públicos y Archivo Judicial de la Provincia.

Adhesión a una medida del INV

La Sociedad Vitivinícola de Mendoza refirmó "su adhesion a toda medida tendiente a lograr una industria vitivinícola seria y responsable". Esta ratificación fue expresada a propósito de la acción desarrollada por el Instituto Nacional de Vitivinicultura en fiscalización del cumplimiento de la ley de prorrateo.

"Sólo el fiel cumplimiento de la ley y la voluntad de los mendocinos —añade la entidad— podrán sacar a la actividad del estacamiento en que se encuentra".

"Al aplaudir la medida comentada —puntualiza— la Sociedad Vitivinícola no duda de que expresa la opinión de toda la actividad y también de la población mendocina, que de una u otra manera liga su progreso a la vitivinicultura".

Los padres de la criatura saben cuidarla mejor.
GRABADORES
PHILIPS SERVICE
Delegación oficial Mendoza:
Córdoba 270
Tel. 25-8683 y 25-8883.

VENDER, COMPRAR, PERMUTAR AUTOMOTORES?
Resultados 100x100 POSITIVOS
con AVISOS CLASIFICADOS
LOS ANDES MATUTINO
EL ANDINO VESPERTINO
(TARIFA COMBINADA)
MAS ECONOMICOS MUY EFECTIVOS
PRUEBE...

PHILIPS SERVICE
Delegación oficial Mendoza:
Córdoba 270
Tel. 25-8683 y 25-8883.
LADYSHAVE
Los padres de la criatura saben cuidarla mejor.

Los padres de la criatura saben cuidarla mejor.
LAVARROPAS
PHILIPS SERVICE
Delegación oficial Mendoza:
Córdoba 270
Tel. 25-8683 y 25-8883.

PHILIPS SERVICE
Delegación oficial Mendoza:
Córdoba 270
Tel. 25-8683 y 25-8883.
HI-FI PHILIPS
Los padres de la criatura saben cuidarla mejor.

Para Comprar Barato..!
Sanitarios GRIMA
Ofertas Especiales

JUEGO DE BAÑO, loza blanca. Compuesto de inodoro ,bidet y lavatorio	$	3.900
VALVULAS ESCLUSAS 1/2	$	398
VALVULAS ESCLUSAS 3/4	$	430
CAMPANA, de lujo, frente acero, con luz y extractor	$	9.500
BOTIQUIN 3 cuerpos, de fórmica-lujo	$	3.500
COCINA 3 hornallas y parrilla	$	9.500
BOTIQUIN 1 cuerpo	$	950
ESTAÑO, 33% "Solla", el Kg.	$	1.100
PLOMO, el kilo	$	139
RUBEROID Nº 15	$	850
INODORO de loza, de 1ra. "FERRUM" o "CAPEA"	$	1.290

AMOBLAMIENTOS PARA COCINA
AZULEJOS "SAN LORENZO" - LOZA Y ACCESORIOS "FERRUM" Y TODA LA LINEA DE MATERIALES PARA LA CONSTRUCCION.
EXPOSICION - VENTAS
Urquiza y Montecaseros. T. 253842 y 251206
20/6 F/29/6-DA

PHILIPS SERVICE
Delegación oficial Mendoza:
Córdoba 270
Tel. 25-8683 y 25-8883.
PHILISHAVE
Los padres de la criatura saben cuidarla mejor.

Cooperativa Agraria de Productores del Este Ltda.
SAN ISIDRO S/N. — RIVADAVIA — MENDOZA

CONVOCATORIA

En cumplimiento a lo dispuesto por el artículo 39 del Estatuto Social, el Consejo de Administración de la Cooperativa Agraria de Productores del Este Ltda., convoca a sus asociados a la Asamblea General Ordinaria, que se realizará el día 3 de julio de 1976 a las 8.30 horas, en el local social ubicado en calle San Isidro s/n del departamento Rivadavia - Mendoza, con el objeto de considerar el siguiente:

ORDEN DEL DIA

1º) Designación de dos socios para que juntamente con el Presidente y Secretario aprueben y firmen el acta, en representación de la Asamblea.
2º) Consideración del Revalúo Contable efectuado según Decreto-Ley Nº 20.337 y reglamentos complementarios.
3º) Consideración de la Memoria, Anual, Balance General, Cuadros Anexos, Cuadro Demostrativo de Pérdidas y Excedentes, Proyecto de Distribución de Excedentes, Inventario, Padrón de Socios e Informe del señor Síndico y Sr. Auditor, correspondiente al vigésimosegundo ejercicio económico cerrado con fecha 28 de febrero de 1976.
4º) Consideración de la retribución al trabajo personal y gastos efectuados por los consejeros en el cumplimiento de su actividad institucional (Art. 67 Decreto Ley 20.337).
5º) Autorización al Consejo de Administración para prestar servicios a terceros no asociados, en elaboración y concentración de mostos y otros.
6º) Elección de una comisión encrutadora de cinco miembros para verificar el escrutinio.
7º) Elección de seis consejeros titulares y cinco suplentes, en remplazo de los señores: Agustín Carrascosa, Juan Moreno, Francisco Carmelo Cappadona, Felipe Sulaimán, Augusto Fernando Mercado, Agustín Mercado, Pascual Segundo Ramón Fortte, Roberto Giménez, Francisco Eduardo Valli Humberto Inocencio Panella y Matías Aznar y de un Síndico Titular y un Síndico Suplente en remplazo de los señores: Néstor Andrés Moreno y Carmelo D'Angelo D.

Carlos Antonio Ferrari, Secretario — Agustín Carrascosa, Presidente

NOTA: Art. 49, Ley 20.337 - Las Asambleas: "Se realizarán válidamente, sea cual fuere el número de asistentes, una hora después de la fijada en la convocatoria, si antes no se hubiera reunido la mitad más uno de los asociados".

29/6 F/72009/29/6

Los padres de la criatura saben cuidarla mejor.
HELADERAS
PHILIPS SERVICE
Delegación oficial Mendoza:
Córdoba 270 - Tel. 25-8683 y 25-8883.

PHILIPS SERVICE
Delegación oficial Mendoza:
Córdoba 270
Tel. 25-8683 y 25-8883.
TELEVISORES
Los padres de la criatura saben cuidarla mejor.

Los padres de la criatura saben cuidarla mejor.
RECEPTORES
PHILIPS SERVICE
Delegación oficial Mendoza:
Córdoba 270
Tel. 25-8683 y 25-8883.

SEGURO QUE NO SE ARREPENTIRA?

Financiación... Precio... Calidad...
Si usted tiene que elegir entre un auto bien financiado, un buen precio o un auto bueno... algo anda mal.
Especialmente cuando, en realidad, usted puede exigir las tres cosas juntas: eligiendo Dodge.
Porque Dodge le ofrece la posibilidad más lógica y segura del momento.
Definitivamente, con el mejor precio final.
NO cierre, bajo ningún concepto, la compra de su auto sin venir a vernos. Seguro que no se arrepentirá.
Los Concesionarios Dodge le ofrecemos la respuesta justa en todo.
Solicite a su concesionario DODGE la GUIA DE COMPRA DEL AUTOMOVIL. No sólo es gratuita hoy, mas que nunca, es indispensable.

AVISOS FUNEBRES

SEPELIOS

BLANCA ROSA S. BIDOT DE ZETTWOCH
Q. E. P. D.
Falleció el 28-VI-1976.

Su esposo: Roberto A. Zettwoch; su hija: Blanca Inés de Andreucetti; hijo político: José A. Andreucetti; nietos: Sergio Adolfo, Silvia Inés y Ricardo Alberto Andreucetti; hermanos: Carlos y Carola Bidot de Chade, hermanos políticos, sobrinos y demás fires. participan con pesar su fallecimiento e invitan al sepelio de sus restos, hoy a las 15.30 hs. en el cementerio de Palmira. Casa mortuoria: San Martín 733, Palmira. Servicio Cochería Flores de S. Flores, San Martín.
29|6|F|72077|29|6

BLANCA ROSA S. BIDOT DE ZETTWOCH - Q. E. P. D. - Falleció el 28 - VI - 1976. - Sus hermanos: Carola Bidot de Chade, Carlos Bidot y Raquel Robert de Bidot; sus sobrinos: Abel Bidot, Iris Andreucetti de Bidot, Luis Enrique García y Carolina Chade de García; sus sobrinos nietos: Laura, Claudia y Susanita Bidot, Carolina, Gabrielita y Luisito García participan con profundo dolor su fallecimiento e invitan al sepelio de sus restos.
29|6|F|72078|29|6

BLANCA ROSA S. BIDOT DE ZETTWOCH - Q. E. P. D. - Falleció el 28 - VI - 1976. - Eduardo González, sus padres y hermanos participan el fallecimiento de su madrina e invitan a acompañar sus restos.
29|6|F|72078|29|6

BLANCA ROSA BIDOT DE ZETTWOCH. - Q. E. P. D. - Falleció el 28-VI-1976. Mario Guevara Flores, Dr. Rodolfo Galdós, Julio Cesar Pérez, Magdalena Riera de Bauza y Rosa Formo de Ginestar y sus respectivas flias., participan con pesar su fallecimiento.
29|6|C|445|29|6

FELIX TALQUENCA
Q. E. P. D.
Falleció el 28-VI-1976.

Su esposa: Laura Terraza de Talquenca; sus hijos: Juan Cruz, Armando, Félix, Osvaldo, Raúl, Isabel y Marta Talquenca; hijos políticos: Oscar S. Sosa y Antonio D. Porras, Rosa Jofré y Dora Ledda; hermanos: Ana y Camilo Talquenca, hermanos políticos, nietos, sobrinos y demás fires. participan su fallecimiento con profundo dolor e invitan al sepelio de sus restos hoy 16.30 hs. en el cementerio de Palmira. Casa de duelo: Villa Dumit, San Roque. Servicio Cochería Flores, de S. Flores, San Martín.
29|6|F|72079|29|6

FELIX TALQUENCA - Q. E. P. D. - Falleció el 28-VI-76. - Estación de Servicio San Pedro, de San Martín, y personal participan con profundo dolor el fallecimiento del Sr. padre del compañero de tareas Félix Talquenca (h) e invitan al sepelio de sus restos.
29|6|F|72080|29|6

CLEMENTE FERRER
Q.E.P.D.
Falleció el 27-VI-1976

Su hermanas: María, Ana y Virginia; hermanos políticos: Antonio Funes y Francisco Ferro; sobrinos: María, Francisca y José Gubiotti, Antonio Ferro, Juan José, Agustín y Ana Funes, José Abraham, Antonio Martínez, Dolores Mateo, Elena Quesada, Haydée de Gubiotti y Silvia Funes y demás familiares participan su fallecimiento e invitan al sepelio de sus restos al cementerio de Rodeo del Medio, hoy a las 10.30 horas. Casa de duelo: Calle El Bosque s/n., Colonia Bombal, Rodeo del Medio. Servicio: Cochería Timonieri, Calderón y López, Maipú.
29|6|F|72082|29|6

WALDINA ROSALAS
Q.E.P.D.
Falleció el 28-VI-1976

Sus hijos: Benigno, Pedro, Ramona, Benita, Justa, Remigio, Ernestina y Agustina Rosalas; sus hijos políticos: Isabel Andrada, Carlos Rodríguez, Carmen Muñoz, Basilio Arce, Mercedes López, Evarista Castro, Luisa Agüero; hermanos, hermanos políticos, sobrinos, primos, nietos y demás Fires., participan con profundo dolor su fallecimiento e invitan al sepelio de sus restos, hoy a las 9 hs., al cementerio de Palmira. Casa de duelo: López Venier, Palmira. Servicio: Cochería Milio, San Martín.
29|6|F|72098|29|6

ANGEL PATIRI
Q. E. P. D.
Falleció el 28-VI-1976.-

Su desconsolada esposa: Angela Sanguedoice de Patiri; hijos: Roque, Natalio, Josefa y María Rosa; sus hijos políticos: José Díaz, Rosa Fátima Gannan de Patiri; nietos: Angela, Negra, Rosa, José, Fabián, Jorge, Marcelo, Susana; su hermano Antonio Patiri y demás familiares, participan su fallecimiento con profundo pesar e invitan al sepelio de sus restos hoy a las 17 horas en el cementerio de Guaymallén. - Casa de duelo: Lavalle 2331, San José - Mendoza.
29|6|C|355|29|6

ANGEL PATIRI. - Q.E.P.D.- Falleció el 28-VI-1976. - Sus hermanos políticos: Franchii Omar Jenon, María Sanguedolce de Jenon, Pedro Ignacio Piadellorens, Gracia Sanguedolce de Piadellorens, Sara Sanguedolce; sus sobrinos y demás familiares participan su fallecimiento con profundo pesar e invitan al sepelio de sus restos.
29|6|C|355|29|6

ROSA NOGUERA DE ESTORNELL
Q. E. P. D.
Falleció el 28-VI-1976
CA.S.R. y B.P.

Sus hijos: Jorge Enrique Estornell y Juan José Estornell; sus hijas políticas: Ana Lilia Gualino de Estornell y Donatella Senetiner de Estornell; sus nietos: Héctor Daniel, Raúl Alberto, Juan Bautista, Pablo Emilio y Daniela Natalia Estornell, participan su fallecimiento e invitan al sepelio que se efectuará hoy a las 11 horas, en el cementerio de la Capital de la Ciudad de San Juan. Casa mortuoria: Avda. Libertador General San Martín 1725, Este, Santa Lucía, San Juan.
29|6|C|482|29|6

ROSA NOGUERA DE ESTORNELL. - Q.E.P.D. - Falleció Ballester Hermanos y sus respectivas familias, participan con pesar el fallecimiento de su querida amiga y socia en Empresa Cuyo Cines y Teatros e invitan al sepelio de sus restos.
29|6|C|482|29|6

ROSA NOGUERA DE ESTORNELL. - Q.E.P.D. - Falleció Directivos y Personal de Cines y Teatros de Mendoza S.R.L. participan con pesar su fallecimiento e invitan al sepelio de sus restos.
29|6|C|482|29|6

ROSA NOGUERA DE ESTORNELL. - Q.E.P.D. - Falleció Ricardo Cosio y flia., participan con hondo pesar su fallecimiento e invitan al sepelio de sus restos.
29|6|C|482|29|6

ROSA NOGUERA DE ESTORNELL. - Q.E.P.D. - Falleció Fernando Alvarez Herrero y flia., participan con hondo dolor su fallecimiento e invitan al sepelio de sus restos.
29|6|C|482|29|6

ROSA NOGUERA DE ESTORNELL. - Q.E.P.D. - Falleció Canal 9 Mendoza, participa con dolor su fallecimiento e invita al sepelio de sus restos.
29|6|C|482|29|6

ROSA NOGUERA DE ESTORNELL. - Q.E.P.D. - Falleció Empresa Tuyo Cines y Teatros participa con profundo dolor el fallecimiento de su socia, e invita al sepelio de sus restos.
29|6|C|482|29|6

MARIO MOYANO
Q. E. P. D.
Falleció el 28-VI-1976.
C.A.S.R. y B.P.

Su hija: Ubalda de Ubeda; hijo político: Armando Ubeda; nietos: Sonia, Patricia, Cecilia y Gustavo; hermano: Domingo Arca y Sra.; sobrino: Juan Escarleti y flia.; tía: Josefina Vda. de Salina, sobrinos y demás deudos participan su fallecimiento e invitan al sepelio hoy a las 10 al cementerio de Capital. Casa mortuoria: Blanco Encalada s/n. 2do. Barrio Empleados de Comercio. Godoy Cruz. Servicio Cochería San Miguel.
29|6|C|512|29|6

MARIA MUÑOZ DE AGUIRRE
Q. E. P. D.
Falleció el 28-VI-1976.

Su esposo: Demetrio Aguirre; sus hijos: Norma y Demetrio; sus hijos políticos: Hilda Ganzer y Tomás Lobo; sus nietos: Norma, Graciela y Juana; sus hermanos: Roberto, Delia, Margarita, Marta y Pedro; sus hermanos políticos: Antonio Aguirre, Francisca Maza, Angel Montaldi, Ramón Pérez, Demetrio Medina, Elena Salvatore, Amalia Julián, Luisa Gobi y Edith Aveiro, sobrinos y demás fires., participan su fallecimiento e invitan al sepelio de sus restos al cementerio de Godoy Cruz hoy a las 17 hs. Casa mortuoria calle Francisco Civit 2219, Barrio Trapiche, Godoy Cruz. Servicio Cochería Timonieri, Calderón y López, Maipú.
29|6|F|72087|29|6

MARIA COSTANZA MUÑOZ DE AGUIRRE
Q.E.P.D.
Falleció el 28-VI-1976

Petro Tech S. A., participa con pesar el fallecimiento de la señora madre de su colaborador, Demetrio Celedonio Aguirre, e invita al sepelio de sus restos.
29|6|F|72073|29|6

MARIA COSTANZA MUÑOZ DE AGUIRRE
Q.E.P.D.
Falleció el 28-VI-1976

El personal de Petro Tech S. A., participa con hondo pesar el fallecimiento de la señora madre de su compañero de tareas, Demetrio Celedonio Aguirre, e invita al sepelio de sus restos.
29|6|F|72074|29|6

MARIA MUÑOZ DE AGUIRRE Q.E.P.D. - Falleció el 28-V -76. Su consuegra Leonor de Lobo y Flia.; sus parientes Magdalena Lobo de Mancuso, Margarita Lobo de Londrillo, Angela de Giménez, Alberto Bizzotto y Flia. y Rosario Lobo y hermanos, participan con pesar su fallecimiento e invitan al sepelio de sus restos.
29|6|C|397|29|6

MARIA MUÑOZ DE AGUIRRE Q.E.P.D. - Falleció el 28-VI-76 El personal de Byron Jackson Argentina ICSA participa el fallecimiento de la hermana de su colaborador Pedro Muñoz.
29|6|F|82308|29|6

MARIA MUÑOZ DE AGUIRRE Q.E.P.D. - Falleció el 28-VI-76 Sus vecinos: Flias.: Giménez, Rodríguez, Laciar, L. Cecconato, Carrizo, Morales, Passo, Pacheco, Pavoni, Benítez, Tricaza, Tramontana, Ravier, Burgca, Agüero, E. Cecconato, participan con profundo dolor su fallecimiento e invitan al sepelio de sus restos.
29|6|C|437|29|6

MARIA MUÑOZ DE AGUIRRE Q.E.P.D. - Falleció el 28-VI-76. Familia Aleo y familia Mariotti, participan con profundo dolor su fallecimiento e invitan al sepelio de sus restos.
29|6|F|83891|29|6

ADELINA SPEDALETTI
VDA. DE RULLI
Q. E. P. D.
Falleció el 28-VI-1976.
C.A.S.R. y B.P.

Hijos: Rafael, Claudio y Arturo; hijas políticas: Olga Rizzo, Francisca Lo Duca y Ester Silban (ausente); nietos: Dante, Ana María, Liliana y Beto, Daniel, Sergio, hermanos, hermanos políticos, sobrinos y demás deudos participan su fallecimiento e invitan al sepelio mañana miércoles a las 11 hs., cementerio de Capital. Casa mortuoria: Bernardo Houssay, Manzana Q casa 1, Barrio Unimev. Gilén. Servicio Cochería San Miguel.
29|6|C|512|29|6

ADELINA DE RULLI. - Q. E. P. D. - Falleció el 28-VI-76. - Sus sobrinos César Spedaletti y familia, participan su fallecimiento con profundo pesar.
29|6|F|71926|29|6

ADELINA SPEDALETTI DE RULLI - Q.E.P.D. - Falleció el 28-VI-1976 - C.A.S.R. y B.P. - Vicente Orlando Monti y Flora Zaida Accorinti de Monti, participan con profundo pesar el fallecimiento de la madre y madre política de sus queridos amigos Claudio y Nena y ruegan a sus amistades elevar una oración por el eterno descanso de su alma.
29|6|C|446|29|6

ADELINA SPEDALETTI DE RULLI - Q.E.P.D. - Falleció el 28-VI-1976 - Los compañeros de tareas del Departamento de Administración de Seccional Mendoza del INV, participan con profundo dolor el fallecimiento de la madre del señor Claudio Arturo y elevan una oración por su eterno descanso.
29|6|C|447|29|6

ADELINA SPEDALETTI DE RULLI - Q.E.P.D. - Falleció el 28-VI-76 - Sus vecinos: Raúl Darre y Sra., Flia. Roccuzo, Carlos Buzzachi y Sra., Amleto Guarnieri y Sra., Flia. Sarmiento, Flia. Repetto, Flia. Castro, Flia. Peri, participan el fallecimiento de la madre de Rafael Renato e invitan al sepelio de sus restos.
29|6|C|429|29|6

ADELINA SPEDALETTI DE RULLI (Ada) - Q.E.P.D. - Falleció el 28-VI-1976 - Juana Maure de Spedaletti, Santos A. Spedaletti y señora y Reinaldo Pereyra y señora, participan con pesar su fallecimiento y ruegan una oración a su memoria.
29|6|C|441|29|6

ADELINA SPEDALETTI C. DE RULLI. - Q. E. P. D. - Falleció el 28-VI-1976. - Gerente, jefe y personal de Seccional Mendoza del INV., participan con profundo pesar el fallecimiento de la señora madre de su compañero y amigo Claudio Rulli.
29|6|C|308|29|6

ADELINA SPEDALETTI VDA. DE RULLI. - Q.E.P.D. - Falleció el 28-VI-1976. - Los profesionales del Servicio de Nutrición del Hospital Central, participan con pesar el fallecimiento de la madre política de la secretaria, Sra. Francisca Loduca de Rulli, e invitan al sepelio de sus restos.
29|6|F|72076|29|6

ADELINA SPEDALETTI VIUDA DE RULLI - Q. E. P. D. - Falleció el 28-VI-1976. - Los compañeros de trabajo del Banco de Mendoza de su hijo Renato Rulli: Osvaldo Blanc, Julio Ruiz, Simón Jaliff, Nuncio Lo Ré, Jorge A. Suárez, Guillermo Carranza, Oscar Castillo y Santiago Farruggia, participan su fallecimiento e invitan al sepelio de sus restos.
29|6|C|504|29|6

ADELINA SPEDALETTI VIUDA DE RULLI - Q. E. P. D. - Falleció el 28-VI-1976. - La Asociación Mutual de Empleados del Banco de Mendoza, participa el fallecimiento de la señora madre de su asociado Rena o Rulli, e invitan al sepelio de sus restos.
29|6|F|72071|29|6

ADELINA SPEDALETTI VIUDA DE RULLI - Q. E. P. D. - Falleció el 28-VI-1976. - Roberto López y familia, participan con gran pesar su fallecimiento e invitan al sepelio de sus restos.
29|6|C|510|29|6

ADELINA SPEDALETTI VIUDA DE RULLI - Q. E. P. D. - Falleció el 28-VI-1976. - Personal Magnetización Banco de Mendoza, participa con profundo dolor el fallecimiento de la señora madre de su superior, señor Renato Rulli, e invitan al sepelio de sus restos.
29|6|C|497|29|6

ADELINA SPEDALETTI VIUDA DE RULLI - Q. E. P. D. - Falleció el 28-VI-1976. - Rosario Lo Duca y Flia., José D'Angelo y Flia., Pablo Lo Duca y Flia., Salvador Gianformaggio y Flia., participan con profundo dolor el fallecimiento de la madre de su hermano político, Claudio Rulli, e invitan al sepelio de sus restos.
29|6|C|508|29|6

ADELINA SPEDALETTI VIUDA DE RULLI - Q. E. P. D. - Falleció el 28-VI-1976. - Sus sobrinos: Rosalía A. Spedaletti de Sayanca y José Rubén Spedaletti y familias, participan con profundo dolor el fallecimiento de su querida tía, e invitan al sepelio de sus restos.
29|6|C|517|29|6

GABRIEL ALEJANDRO ELIZONDO
Q.E.P.D.
Falleció el 28-VI-1976

Sus hijos: Alberto Munin (ausente), Laura Irene Munin de Palmieri (ausente), Inés Isaura Munin de Palmieri; hijos políticos: Angela Regiani de Munin, Anunciada Bianchini de Munin, Claudio Mario Palmieri (ausente), Octouhar Vilerdy Palmieri; sus nietos y demás familiares, participan su fallecimiento e invitan al sepelio de sus restos, hoy a las 16 horas, al cementerio de la Capital. Casa de duelo: San Martín 437, Cdad. Servicio: Casa Loreti y Cía.
29|6|F|72094|29|6

GABRIEL ALEJANDRO ELIZONDO. - Q.E.P.D. - Falleció el 28-VI-76. - Personal Modas Palmeieri, participa con profundo dolor su fallecimiento e invita al sepelio de sus restos.
29|6|C|496|29|6

MARIA ANTONIA MARTINEZ DE GOMEZ. - Q.E.P.D. - Falleció el 28-VI-1976. - Su esposo: Ricardo Gómez; hijos: Encarna, Agueda, Antonio, Mercedes, Carmen y Ricardo; hijos políticos: Moisés Jaliff, José de Luna, Albano Arenas, Carmen Zacarías, Norma Estrada, Lorenzo Hernández, Amelio Lopresti; nietos y bisnietos: Dora, Roberto, Susi, Josefa, Teresa, Ester, Humberto, Rogelio, Pedro, Ricardo, Jorge, Mario, Eduardo, Silvia, Mari, Miguel Ana, Rodolfo, Dani, Omar Patricia, Miriam, Ricardo, Carina y demás familiares participan su fallecimiento e invitan al sepelio, hoy, 17 horas en el cementerio Capital. Casa duelo: León Foschi 233, Barrio Cocico, Las Heras. Servicio: Cochería Valverde, San Martín 2701, Mendoza.
29|6|C|511|29|6

MARIA ANTONIA MARTINEZ DE GOMEZ. - Q. E. P. D. - Falleció el 28-VI-76. - Su desconsolada hermana: Adela Martínez Vda. de Castro; sus sobrinos: Agueda de Bravo, Dante Bravo y Carmen de Castro y sobrinas nietas, participan su fallecimiento e invitan al sepelio de sus restos.
29|6|C|502|29|6

MARIA ANTONIA MARTINEZ DE GOMEZ. - Q. E. P. D. - Falleció el 28-VI-76. - Su hermano: Pedro Modesto Martínez; su hermana política: Francisca Pérez de Martínez, sobrinos y sobrinos políticos: Roberto Pierantonelli, Juan Antonio Martínez, Ismael Martínez, Santos Llanos, Pedro E. Martínez, Antonio Maldonado y sus respectivas familias, participan con dolor su fallecimiento e invitan al sepelio de sus restos.
29|6|F|72081|29|6

MARIA ANTONIA MARTINEZ DE GOMEZ. - Q. E. P. D. - Falleció el 28-VI-76. - Sus hermanos: Pedro, Adela, José, Dolores, Pablo, Carmen, Miguel, Juan; sus hermanos políticos: Francisca, Daniel, Encarnación, Elena, Rosa, Chola y sobrinos, participan con profundo dolor su fallecimiento e invitan al sepelio de sus restos.
29|6|F|72081|29|6

MARIA ANTONIA MARTINEZ DE GOMEZ. - Q. E. P. D. - Falleció el 28-VI-76. - Familia Padroni, Flia. Núñez, Flia. Mansilla, participan su fallecimiento e invitan al sepelio de sus restos.
29|6|C|499|29|6

MARIA ANTONIA MARTINEZ DE GOMEZ. - Q. E. P. D. - Falleció el 28-VI-76. - Oscar Angulo y Flia., participan con profundo pesar su fallecimiento e invitan al sepelio de sus restos.
29|6|C|500|29|6

ANTONIA MARTINEZ DE GOMEZ. - Q.E.P.D. - Falleció el 28-VI-76. - Luis Lloren's y Flia., Francisco Román y Flia., Ramón Hernández y Flia., Teófilo Alfaro y Flia., María Elena Hernández Vda. de Balcorria y Flia., Antonia Hernández Vda. de Suárez y Flia., Josefa Vda. de Martínez, participan el fallecimiento de la madre de su hermana política e invitan al sepelio de sus restos.
29|6|C|465|29|6

RUFINA ARAUJO - Q.E.P.D. - Falleció el 28-VI-1976. - Sus hijos: Rosa, Tomasa, Nidia, Margarita y Angel; hijos políticos: Oscar Arias, Atilio Caballero, Ramón Salas y Nieves Oyola; hermanos: Jesús, Segundo, Roberta y Ricardo; hermanos políticos: César Bustos y Hortensia viuda de Pastrán; nietos, bisnietos, sobrinos y demás familiares, participan con profundo dolor su fallecimiento e invitan al sepelio de sus restos, que se efectuará hoy, a las 11 hs., en el cementerio de la Capital. - Casa de duelo: Tucumán 223, Pedro Molina, Guaymallén Servicio: Cochería Valverde, Mendoza.
29|6|C|511|29|6

RUFINA ARAUJO - Q.E.P. D. - Falleció el 28-VI-1976. - Camilo Rodríguez y personal, participan el fallecimiento de la señora abuela de Oscar Caballero y Hugo H. Caballero, e invitan al sepelio de sus restos.
29|6|C|492|29|6

ALBINCOLA PETRIZON DE FERNANDEZ. - Q.E.P.D. - Falleció el 28-VI-76. - Su esposo: Santos Fernández; sus hijos: Rosa, Felipe, Juana, Matilde, Eduardo, Bautista y Carlos, sus hijos políticos, nietos, sobrinos, hermanos, hermanos políticos y demás flres., participan su fallecimiento e invitan al sepelio de sus restos al cementerio de Rodeo del Medio hoy a las 17 hs. Casa mortuoria calle San Martín s/n. Colonia Bombal, Rodeo del Medio. Servicio Cochería Timonieri, Calderón y López, Maipú.
29|6|F|72085|29|6

ALBINCOLA PETRIZON DE FERNANDEZ. - Q.E.P.D. - Falleció el 28-VI-76. - Vicente Rodríguez y Elvira Fernández de Rodríguez y Flia., participan con hondo pesar su fallecimiento e invitan al sepelio de sus restos.
29|6|F|72086|29|6

ANGELA RAMONA HERRERA VDA. DE REGULES. - Q.E. P.D. - Falleció el 28-VI-1976. - C.A.S.R. y B.P. - Su hijo, Rufino Herrera; hija política, Nieves Tapia; hermano, Prudencio Herrera; nietos: Pablo, Oscar, Carmen, Elvira, Delia Ignacia, Alicia, Ana y Juana; hijos políticos: Elena Rodríguez, Marta Rivero, Angel Caballero, Hipólito Díaz, Julio Sosa, Armando Carcerelli, Vicente Vicioli, Juan González, Roberto Carvacho; bisnietos, tataranietos, participan su fallecimiento e invitan al sepelio de sus restos al cementerio de Maipú, hoy a las 15.30 hs. Casa de duelo; Calle Patricias Argentinas y Falucho, Maipú. Servicio: Cochería Timonieri, Calderón y López. Maipú.
29|6|F|72084|29|6

YOLANDA GAMITO DE MORELLI. - Q. E. P. D. - Falleció el 27 - VI - 1976. - Su esposo: Félix Morelli, sus hijos: Liliana y Daniel; su hijo político: Mario Torres; sus hermanos: Rosa Dolores, Mirta y Armando (ausente); hermanos políticos: Antonio Morgani y Ricardo Larralde; su madre política: Juana Vda. de Morelli (ausente); su nietito Gustavo, primos, tíos, sobrinos y demás familiares, participan con profundo dolor su fallecimiento e invitan al sepelio de sus restos que se efectuará hoy a las 10 hs. en el cementerio de la Capital. Casa mortuoria: Barrio Infanta M. de San Martín. Manzana 27, Casa 16. Servicio: Casa Flores.
29|6|F|71922|513|29|6

YOLANDA GAMITO DE MORELLI. - Q. E. P. D. - Falleció el 27 - VI - 1976. - Sus hermanos: Rosa Dolores y Obdulia Mirta; sus cuñados: Antonio Morgani y Ricardo Larralde; sobrinos: Mónica y Joselito Morgani y Silvia Larralde, participan con profundo dolor su fallecimiento e invitan al sepelio de sus restos.
29|6|F|71921|29|6

YOLANDA GAMITO DE MORELLI. - Q. E. P. D. - Falleció el 28-VI-1976. - Angel Rizzo y señora, Jorge Sahab y señora, Celia Sperdutti y Manuel Videla, participan con hondo pesar el fallecimiento de la hermana de su sobrina, prima y compañera de tareas respectivamente, Sra. Rosa Gamito de Morgani e invitan al sepelio de sus restos.
29|6|F|71977|29|6

PEDRO CASTRO - Q.E.P.D. - Falleció el 28 - VI - 1976. - Comisión Cooperadora del Centro de Salud Nº 3, participa con profundo pesar el fallecimiento del Sr. padre del miembro de Comisión, Sra. Andrea Castro de Ayala e invita a acompañar sus restos.
29|6|C|503|29|6

PEDRO CASTRO - Q.E.P.D. - Falleció el 28 - VI - 1976. - El directorio, dirección, cuerpo médico y profesionales afines, administración y el personal del Sanatorio Policlínico de Cuyo S.A. participan el fallecimiento del Sr. padre de su colaboradora Srta. Micaela del C. Castro e invitan al sepelio de sus restos.
29|6|C|493|29|6

JOSE MARTINO. - Q. E. P. D. - Falleció el 28-VI-76. - Su esposa: María del Carmen Viñals de Martino; su hija: María Cristina Martino de Monti; hijo político: Celso José Monti; nietas: María Cristina y María Alejandra; padres políticos; Joaquín Viñals y Pilar de Vivals; hermanas: Paula y Elina Martino; hermanos políticos: Mercedes, Joaquín, Jorge y José Viñals; sobrinos y demás familiares participan su fallecimiento e invitan al sepelio de sus restos a efectuarse hoy a las 11 horas en el cementerio de Capital. Casa de duelo: General Paz y Garibaldi Algarrobal, Las Heras. Servicio: Cochería Valverde, San Martín 2791, Ciudad, Mendoza.
29|6|C|511|29|6

JOSE MARTINO. - Q. E. P. D. - Falleció el 28-VI-76. - Sus hermanas: Paulina Martino; Elina Martino de Trasobares; sus sobrinos: Roberto y Mauricio Trasobares; y Norma Sosa; su sobrino nieto: Mariano, participan con profundo pesar su fallecimiento e invitan al sepelio de sus restos.
29|6|C|511|29|6

JOSE MARTINO. - Q. E. P. D. - Falleció el 28-VI-76. - Sus hermanos políticos: Mercedes, Pedro, Joaquín, Irma, Jorge, Antonia, José, Rosa y familia participan su fallecimiento e invitan al sepelio de sus restos.
29|6|C|511|29|6

JOSE MARTINO. - Q. E. P. D. - Falleció el 28-VI-76. - Sus nietas: María Cristina y María Alejandra; su futuro nieto político: Horacio Cena participan con dolor su fallecimiento e invitan al sepelio de sus restos.
29|6|C|511|29|6

JOSE MARTINO. - Q. E. P. D. - Falleció el 28-VI-76. - Sus desconsolados consuegros José Monti y señora participan con profundo dolor su fallecimiento e invitan al sepelio de sus restos.
29|6|C|511|29|6

JOSE MARTINO. - Q. E. P. D. - Falleció el 28-VI-76. - Joaquín Viñals Soler y señora participan con profundo dolor el fallecimiento de su hijo político e invitan a sus amistades al sepelio de sus restos.
29|6|C|511|29|6

JOSE MARTINO. - Q. E. P. D. - Falleció el 28-VI-76. - Humberto Salvador Amato y Emma G. Monti de Amato participan con profundo dolor su fallecimiento e invitan al sepelio de sus restos.
29|6|C|511|29|6

MARGARITA ORTIZ VDA. DE DOND - Q.E.P.D. - Falleció el 28-VI-1976 - Sus hijos: José, Eufemio, Rosenda, Andrés, Dionisio, Virginia; hijos políticos: Ana Heredia, Leonor Escudero, Juan Cortez, Marta, Sara Orellano, Miguel Villarreal; hermanas: Pascua y Mercedes Ortiz; hermanos políticos; nietos, bisnietos, sobrinos y demás familiares participan su fallecimiento e invitan al sepelio de sus restos a efectuarse hoy, a las 16 horas, en cementerio de Capital. Casa de duelo: Lautaro 2487, Villa Hipódromo, Godoy Cruz. Servicio: Cochería Valverde, San Martín 2701, Ciudad, Mza.
29|6|C|511|29|6

MARGARITA ORTIZ VDA. DE DONDI - Q.E.P.D. - Falleció el 28-VI-1976 - Su sobrino Máximo Acosta y familia, participan con profundo dolor su fallecimiento e invitan al sepelio de sus restos.
29|6|C|511|29|6

JOSE ANDRES SAGASTI. - Q.E.P.D. - Falleció el 28-VI-76. - Su esposa: Dominga; hijas: Graciela Mirta y Gladys; sus hijos políticos: Orlando y Mimmo y nietas Noelia, Rebeca, Sibila, Celenia y familiares Marcela Lucero, Ester y Eduardo Lucero, participan su fallecimiento e invitan al sepelio de sus restos hoy, a las 16 horas, en el cementerio de la Capital. Casa mortuoria: Olegario V. Andrade 415, Ciudad.
29|6|C|505|29|6

JOSE ANDRES SAGASTI. - Q.E.P.D. - Falleció el 28-VI-76. - Gladys Guardia y Flia., Mirta Moyano y Flia., participan el fallecimiento del padre de sus amigas e invitan al sepelio de sus restos.
29|6|C|505|29|6

ENZO GUSTAVO LA PAZ. - Q.E.P.D. - Se durmió en la Paz del Señor el 28-VI-1976. - El personal de Planta de Carbón, Parque Petroquímico de Carbometal S. A., participa con pesar el fallecimiento del hijo de su compañero de tareas, Angel La Paz, e invita al sepelio de sus restos.
29|6|F|72075|29|6

CECILIA CORNEJO DE FLORES. - Q.E.P.D. - Falleció el 28-VI-76. - Su esposo: Juan E. Flores; sus hijos: Juan E. y Daniel A. P. Flores; sus hermanos: María, Victoria, Regina, Rufina, Berta, Mercedes, Lucía, Simón, Salvador y Evarista, hermanos políticos, sobrinos y demás familiares, participan su fallecimiento e invitan al sepelio de sus restos hoy a las 15.00 hs. al cementerio de Rivadavia. Casa mortuoria Calle número 1, Barrio Lencinas. Los Campamentos Rivadavia. Servicio Empresa Ferreyra, Rivadavia.
29|6|F|72070|29|6

BLANCA BIDOT DE SETTWOCH - Q.E.P.D. - Falleció el 28-VI-1976. - Manuel Lucero y Flia., Pedro Márquez y Flia., Francisca de Aveiro, José Tumbarello y Flia., José Licari y Flia., José Díaz y Flia., Fernandino Varani y familia, Eduardo Casaseca y Flia., Américo Tobar y Flia., Ernesto Godoy y Flia., Santiago Cruzate y Flia. y Carlos Puebla y familia, participan el fallecimiento de la madre política de sus amigos Blanca Inés y Adolfo Andreucetti, e invitan al sepelio de sus restos.
29|6|F|72090|29|6

YOLANDA GAMITTO DE MORELLI - Q. E. P. D. - Falleció el 27-VI-76. - C.A.S.R. y B.P. Su desconsolada hija: Liliana; hijo político: Mario Torres; nieto: Mario Gustavo Torres; prima: Isabel Vda. de Muñoz; sobrinos: Juan Carlos, Miguel, Margot, Ramón y Marielita, participan con pesar su fallecimiento e invitan al sepelio de sus restos.
29|6|C|513|29|6

REGINALDO OSVALDO NORTON SUAREZ - Q.E.P.D. - Falleció el 28-VI-1976 - C.A.S.R. y B.P. - Su esposa, María Emma Regazzone de Norton: hijos: Guillermo Osvaldo, Roberto Nicolás, Ana María y Luis Alberto Norton: hijas políticas: María Angélica von Zedtwitz y María Teresa Alea; nietos: Patricia Mónica, Alejandro Daniel, Roxana Elizabeth Norton von Zedtwitz, Reinaldo Roberto y María Marta Norton Alea; hija en el afecto, Mirtha Eliana González; hermanos: Gladys Nor on de Alurralde, Roberto Patricio Norton y Juana Norton de Arroyo; hermanos políticos: Sofía Méndez de Norton, María Eugenia Aguirre Cano de Norton y Mario Arroyo, primos, sobrinos y demás familiares, participan su fallecimiento e invitan al sepelio de sus restos, que se efectuará hoy, a las 11 hs., en el cementerio de Luján. Mendoza, Casa de duelo: Tiburcio Benegas 1071, Ciudad. Servicio: Casa Boito e Hijos.
29|6|C|515|29|6

REGINALDO OSVALDO NORTON SUAREZ. - Q.E.P.D. - Falleció el 28-VI-1976. - C.A.S.R. y B.P. - Sus hermanos políticos: Raúl Moretti y Emilia Ragazzone de Moretti, Rafael Ragazzone y Lelia Latino de Ragazzone, Pedro Eduardo Ragazzone y Matilde Simón de Ragazzone, Oscar Andrés Moretti y Lía Rosa Ragazzone de Moretti y Mario Julio Ragazzone y Ana Luisa Ventura Foncea de Ragazzone; sus sobrinos:Moretti Ragazzone, Ragazzone Latino, Ragazzone Foncea, Ferrer Ragazzone y sobrinos nietos, participan su fallecimiento e invitan al sepelio de sus restos.
29|6|C|515|29|6

MARIA NIEVAS. - Q.E.P.D. Falleció el 28-VI-76. - Su hijo: Jorge Nievas; nietos: Jose, Leonor, Jorge, Lucía; nietos políticos: Carmen, Aurelio, Isabel, David; bisnietos: Jorgito, Sergito, Danielita, Leonardito, Laurita, Marianita, Pablito, Eugenita participan su fallecimiento e invitan al sepelio de sus restso que se realizará hoy a las 16 horas en el cementerio de la Capital. Casa mortuoria: 2º Callejón Morales s/n. El Plumerillo, Las Heras. Servicio: Cochería Mendoza, Roca 17, Las Heras.
29|6|C|516|29|6

JOSE SIMON CORIA - Q. E. P. D. - Falleció el 28-VI-76. - C.A.S.R. y B.P. - Su desconsolada esposa: Amada E. Aguilera de Coria; hijos: Ismael, Alejandro, Flora, Carlos, Julio, Guillermo, Alba, Susana, Mercedes, Alejandro; hijos políticos: Mirta Rivamar, María Ludueña; hermanos: Guillermo, Antonia; hermanos políticos, tíos, primos, sobrinos, nietos y demás deudos participan su fallecimiento e invitan al sepelio hoy a las 18 al cementerio Godoy Cruz. Casa mortuoria: Capitán Candelaria 202. Godoy Cruz. Servicio Casa Flores.
29|6|C|513|29|6

MARGARITA ORTIZ DE JAURE. - Q.E.P.D. - Falleció el 28-VI-76. - Personal médico y enfermeros del Pabellón IV del Hospital "José N. Lencinas", participa con pesar el fallecimiento de la señora madre de la compañera de trabajo, señora Rosa, e invita al sepelio de sus restos.
29|6|C|387|29|6

ANGEL PATIRI - Q.E.P. - Falleció el 28-VI-1976. - Familias de: José Bungeil, Facus, Gannan y Dandal y sus respectivos familiares, participan con profundo pesar su fallecimiento e invitan al sepelio de sus restos.
29|6|C|453|29|6

ERCILIA O. R Vda. de BOCCO Q.E.P.D. - Falleció el 28-VI-76. El personal de la firma B. V. Busso S.A., participa con pesar el fallecimiento de la señora Ercilia O. R. viuda de Bocco, madre de la señora Ofelia de Busso, e invita al sepelio de sus restos. t
29|6|C|540|29|6

JOSE MARTINO. - Q. E. P. D. - Falleció el 28-VI-1976. Su dilecto amigo Dr. Juan Molteno y señora, y Dra. Catalina Molteno, participan su fallecimiento e invitan al sepelio de sus restos.
29|6|C|428|29|6

RUFINA DE ARAUJO. - Q.E. P.D. - Falleció el 28-VI-76. - Juan Sauma y flia., participan el fallecimiento de la abuela de su hijo político Oscar Caballero e invitan al sepelio de sus restos.
29|6|F|83896|29|6

PARTIC'PACIONES

Dr. HUMBERTO PERONI
Q. E. P. D.
Falleció el 27-VI-1976.

José Nicolás Rubino y Sra., Santos Rubino y Sra. participan con profundo pesar el fallecimiento de quien fuera dilecto amigo, consejero y médico y que sus restos fueron inhumados el día 27-VI-76.
29|6|C|494|29|6

Dr. HUMBERTO PERONI. - Q.E.P.D. - Falleció el 27-VI-76. - Sus sobrinos: Leopoldo, Eduardo, Jorge y Victoria Peroni de Martínez Blasco participan con pesar su fallecimiento.
29|6|C|451|29|6

Dr. HUMBERTO PERONI. - Q. E. P. D. - Falleció el 27-VI-76. Director, personal profesional, administrativo, de enfermería, auxiliar y de servicio del Centro de Salud Nº 17 de Las Heras, participan con profundo pesar el fallecimiento del señor padre de su colaborador, doctor Daniel Lucio Peroni y que sus restos fueron inhumados en el cementerio de la Capital.
29|6|C|466|29|6

Doctor HUMBERTO PERONI - Q.E.P

San Luis

Nuevos servicios en centros de asistencia

SAN LUIS. — El Policlínico Regional de esta ciudad, hará extensiva la atención de los servicios de cardiología y oftalmología en los centros periféricos, para lograr de esa manera una mayor comodidad para la población que concurre a utilizar los servicios del Sistema Nacional Integrado de Salud.

A partir de la semana en curso se incrementará la atención en los mencionados centros, con una visita semanal de un oculista y de un cardiólogo. Los horarios de cardiología, son los que a continuación se detallan: Centro Periférico La Merced: miércoles de 17 a 20, doctor Gerardo Beltramino; Centro Periférico Monseñor Di Pasquo: lunes de 17 a 20, doctor Gerardo Beltramino; Centro Periférico Pueblo Nuevo: jueves de 16.30 a 19.30, doctora Silvia Molina; Centro Periférico Nº 6, martes y viernes, de 17 a 20, doctor Gerardo Beltramino.

La atención por oculista estará a cargo del doctor Carlos Lerner y se prestará los días viernes de cada semana en un Centro Periférico diferente, a partir del primero de julio. Se conservará el mismo orden en los meses subsiguientes: Centro Periférico La Merced: 2 de julio; Centro Periférico de Pueblo Nuevo: 16 de julio; Centro Periférico número 6: 23 de julio y Centro Periférico Monseñor Di Pasquo: 30 de julio.

Además se han determinado nuevos horarios de atención en los centros de Patología Cervical y Mamaria del Policlínico Regional San Luis.

En el primero de los servicios los pacientes se atenderán de lunes a viernes de 8 a 12 y de 15 a 17. En tanto que en el Centro de Patología Mamaria será de lunes a viernes, de 15 a 17.

La escribana de Gobierno da lectura al decreto de designación del doctor Segura, que aparece a su lado.

El subsecretario de Gobierno asumió el cargo

SAN LUIS. — Asumió sus funciones de subsecretario de Gobierno el doctor Raúl Alberto Segura, en remplazo del doctor José Pugliese a quien le fue aceptada la renuncia presentada por razones particulares.

Presidió el acto el gobernador, brigadier (RE) Hugo Raúl Marcilese y en un marco de estricta austeridad, el ministro de Gobierno, Justicia y Educación, procedió a poner en funciones al nuevo subsecretario.

El funcionario que asumió la Subsecretaría de Gobierno, nació en la localidad de Ojo del Río, en la zona norte de esta provincia y realizó sus estudios en esta ciudad, en donde se graduó de maestro normal nacional y bachiller, en el año 1948.

Después de realizar estudios de perfeccionamiento pedagógico en la Universidad Nacional de Cuyo, ingresó en la Universidad de Córdoba, en donde obtuvo en 1956 el título de procurador nacional y dos años más tarde el de abogado.

En el ejercicio de su profesión ha actuado como secretario de Fiscalía y Juzgado Federal de Instrucción de Córdoba; asesor de Estado en el gobierno de San Luis; agente fiscal del Poder Judicial de esta provincia; secretario general de la gobernación en la intervención militar en San Luis en 1966.

El doctor Segura ha ejercido la vicepresidencia del Colegio de Abogados de Villa Mercedes y ha sido presidente de la misma entidad; ejerció el cargo de vicepresidente de Ciencias Jurídicas y Sociales, en esa misma ciudad; fue delegado titular a la Federación de Colegio de Abogados de la República Argentina y secretario del Club Social de Villa Mercedes.

Entrega de botiquines a escuelas

SAN LUIS. — Por gestión de la Casa de San Luis, quince escuelas del interior de la provincia recibirán botiquines con elementos de primeros auxilios.

Las donaciones de los mismos han sido realizadas por la "Fundación A-E-I-U" (Ayuda Escuelas del Interior o Urbanas) a través del Departamento de Asistencia Sanitaria de la Dirección Nacional de Emergencias Sociales.

Las escuelas beneficiadas son las provinciales Nº 19 "Gabriela Mistral", de Mosmota; Nº 23 "Umberto Rodríguez Sáa", de Las Chacras; Nº 29 "Juan Larrea", de estancia Don Roberto; Nº 38 "General P. Lucero", de El Morro; Nº 52 "República de Chile", de Luján; Nº 91 "Ventura S. Ojeda", de La Aurora; Nº 76 "Luisa A. Q. de Lucero", de San Pablo Norte; Nº 81 "José S. Ortiz" de San Miguel; 118 "Estanislao del Campo", de El Manantial; 116 "Vicente Mendoza", de Ciénagas de Inti Huasi; 53 "Juana A. Padilla", de La Aguada; 106 "Rubén Darío", de El Manantial y 45, "Juan de Dios Escobar", de Arizona, y las nacionales números 76 y 11 de Las Aguadas y Fortuna, respectivamente.

Gracias Espíritu Santo
POR EL FAVOR RECIBIDO
Estela y Carlos
29|6|C|404|29|6

¡Gracias! Espíritu Santo
POR LOS FAVORES RECIBIDOS
Carlos y Mecha
29|6|C|404|29|6

¡Gracias! Espíritu Santo
V. V.
29|6|C|374|29|6

¡GRACIAS! Espíritu Santo
POR LOS FAVORES RECIBIDOS
M. I. B. de A.
29|6|C|248|29|6

¡Gracias! Espíritu Santo
POR FAVORES RECIBIDOS
O. L. de B.
29|6|F|72010|29|6

MANUEL AHUMADA y ROSA F. MAURICIO DE AHUMADA

Q. E. P. D.

FALLECIERON EL 18-V-1976

Sus hijos: Ana Elvira y Manuel Eduardo; hermanos y demás familiares, agradecen a las instituciones y a todas aquellas personas que de una u otra forma hicieron llegar sus múltiples expresiones de condolencia y acompañaron sus restos hasta su última morada.

29|6|F|72047|29|6

AVISOS FUNEBRES

MISAS Y FUNERALES

✝ **CARMEN GONZALEZ DE MOLLARET.** - Q.E.P.D. - Falleció 29-VI-75. - **LUIS ALBERTO GONZALEZ.** - Q.E.P.D. - Falleció el 14-VI-76. - Sus familiares invitan a la misa que se oficiará hoy a las 19 horas en la iglesia San Francisco. Intimamente agradecidos. 29|6|C|365|29|6

✝ **PEDRO PABLO MINETTO.** - Q.E.P.D. - Falleció el 11-II-75. Al cumplirse el quince aniversario de su nacimiento sus padres y hermanos ruegan una oración a su querida memoria. Habrá misa en el Colegio María Auxiliadora hoy a las 19,30 hs. 29|6|C|378|29|6

✝ **GREGORIO RAMON PEREYRA.** - Q. E. P. D. - Falleció el 30-VI-75. - Al cumplirse el primer aniversario de su fallecimiento su esposa invita a familiares y amigos a la misa que para rogar por el eterno descanso de su alma se rezará mañana 30 a las 18.30 en la capilla del Colegio María Auxiliadora. Atención que agradecerá. 29|6|C|400|29|6

✝ **PEDRO PABLO MINETTO.** - Q.E.P.D. - Falleció el 11-II-75. Sus padres, hermanos y compañeros de rugby invitan a familiares y amigos a la misa a efectuarse en la capilla de María Auxiliadora el día 29-6-76 a las 19.30 hs. en memoria de cumplir sus 15 años. 29|6|C|489|29|6

✝ **ENRIQUE RIBES FERRER** - Q.E.P.D. - Falleció el 20-VI-37. **FRANCISCO RIBES GINER** - Q.E.P.D. - Falleció el 29-VI-43. - **VICENTA F. DE RIBES** - Q.E.P.D. - Falleció el 5-VI-45 - **PEDRO RIBES FERRER** - Q.E.P.D. - Falleció el 14-IV-62 - **SEBASTIAN RIBES FERRER** - Q.E.P.D. - Falleció el 2-XI-74. - Sus familiares invitan a la misa que por el eterno descanso de sus almas se hará oficiar hoy, a las 19 hs., en la iglesia Catedral de Loreto. Favor que agradecerán intimamente. 29|6|C|493|29|6

Departamentales

Las Heras

Pertenecen a la Escuela Nº 134 de temporada "Correo Salinas".

Escolares de Polvaredas en su primera comunión

POLVAREDAS (Las Heras). — Un grupo de alumnos de la escuela Nº 134 "Correo Salinas", de Polvaredas, recibió su primera comunión durante el transcurso de una misa celebrada en el local escolar por el párroco de Uspallata, padre Juan Angel, el 15 de mayo último.

Los escolares fueron preparados por el director maestro del establecimiento educacional, señor Raúl Chacón, quien actuó como maestro catequista. Luego de la ceremonia, los alumnos fueron agasajados con un chocolate servido en la escuela. También en la oportunidad se realizaron bautismos.

Los niños que tomaron la primera comunión son: Miriam Fernández, Mónica Fernández, Oscar Echagüe, Juana Prado, Margarita B. Prado, Juan C. Rodríguez, José Rodríguez, Claudia Tapia, Mónica Salas, Edmundo Carrasco, Juan Cafri y Patricia Cafri.

Lavalle

Eco favorable en campaña de padrinazgos escolares

LAVALLE. — En una reunión que tuvo lugar en la comuna y de la que participaron el ex comisionado municipal, mayor Héctor M. Cámpora y empresarios del departamento y Gran Mendoza, se trataron aspectos referentes a padrinazgos escolares, en tanto que fueron confirmadas las autoridades de diversos establecimientos educacionales.

En dicho acto, en el que estuvieron presentes además el señor Carlos A. Minoli, vicepresidente de la Cámara de Comerciantes de Lavalle y otras autoridades municipales, el mayor Cámpora agradeció a las empresas y entidades participantes, la cálida respuesta al llamado efectuado recientemente por la comuna.

Explicó en la oportunidad la situación por la que atraviesan las escuelas del departamento y señaló que durante las visitas efectuadas a las mismas, ha podido detectarse que numerosos problemas que poseen no pueden ser atendidos, ya sea por cooperadoras, Municipalidad o presupuestos escolares. Indicó en tal sentido que si las empresas encaminan su acción social en una sola dirección, pueden alcanzarse resultados sumamente positivos.

En la oportunidad, las empresas y entidades presentes, que actúan como padrinos, confirmaron la continuidad en dicha responsabilidad, en tanto que a las restantes les fue ofrecido este cargo o el de colaborador.

El mayor Cámpora puso de manifiesto en tal instancia, cuál es la función que deben cumplir los padrinos y colaboradores, indicando que no solo está ligada a la razón económica, sino también al rol educacional en general. Cabe destacar, que esta iniciativa, emanada de distintos organismos comunitarios del departamento, y que tiende a alcanzar resultados positivos en pro de la educación departamental, cuenta con el apoyo del gobierno provincial.

Asignaciones y confirmaciones

Es dable mencionar que en el transcurso de la reunión fueron confirmados los siguientes padrinazgos: Club de Leones de Lavalle, sobre Escuela Diferencial 19 D "Doctor Domingo F. Sicoli"; Escuela de Policía José de San Martín, sobre Escuela Provincial 329 "Virginia Correa"; Sindicato de Luz y Fuerza de Mendoza, sobre escuela nacional Nº 93; Municipalidad sobre Jardín de Infantes de escuela Juan G. Lavalle y escuela provincial 325 "Simón Chavez"; escuela Bartolomé Mitre, sobre provincial 322 "Ingeniero Gustavo André"; SUTE sobre escuela provincial 344 "Maestros Mendocinos".

En tanto, los nuevos padrinazgos aceptados fueron los siguientes: para escuela provincial 321, Banco Mendoza, sucursal Lavalle; escuela 336 "Abraham Lincoln", Julio Stabio; escuela 339 José Fuchs, Compañía de Transportes General Lavalle; escuela provincial 346 "Hilario Cuadros" por BAYCO S.R.L.; nacional número 129, señor Francisco Di Gerónimo.

Participaron además, representantes de Cooperativa Vitivinícola "Los Andes" y Fundación CERAYA, quienes contemplan las posibilidades de apadrinar las escuelas provincial 332 Patricio Sguazzini y nacionales 187 El Retamo y 206 El Forzudo.

Zona Este

San Martín

Entidades diversas

"Mutual Previnso". — **SAN MARTIN.** — Se comunica a los afiliados activos que hoy, a las 20, se realizará en el local de la proveeduría la asamblea anual ordinaria para considerar informes generales y el balance anual.

Habrá hoy cultos a San Pedro

SAN MARTIN. — Se han preparado cultos y actos en honor de San Pedro. Las entidades organizadoras son: cooperadora y club de madres de la escuela "Martín Fierro"; club de madres de la escuela Nº 41-H; unión vecinal barrio San Pedro y comisión pro iglesia barrio San Pedro.

A las 20.30 se encenderá una fogata; panegírico; procesión con la imagen del santo; caravana de pormesantes y ceremonias del vino; presentación de orquestas y elección de las "estrellas' de San Pedro.

Se informó que el arzobispo, monseñor Santiago Maresma conrrirá a los actos.

Estado del tiempo

MINIMA: -2,9ºC
MAXIMA: 14,0ºC

La temperatura mínima de ayer, en el radio de Capital y alrededores, fue de 2,9ºC bajo cero, a las 5.30, mientras que la máxima, con 14ºC, se anotó a las 13.55.

A las 22 de anoche, el registro era de 4ºC, con una humedad relativa ambiente del 40 por ciento.

Hoy

(Pronóstico Oficial)

El pronóstico oficial del Servicio Meteorológico Nacional, dependiente de Fuerza Aérea, anuncia para hoy: despejado, con heladas generales.

Dodge MESCHINI
RIOJA 1448 - Tel. 250800 - MZA

Central Fotográfica
DISTRIBUIDORES
MATERIAL FOTOGRAFICO
EN SU NUEVO LOCAL
SAN JUAN 1392
1|12|Pte.|

CRONICA POLICIAL

Cometían delitos simulando ser personal policial

Tres individuos jóvenes, uno de ellos empleado de la Dirección de Tránsito y Transporte, fueron detenidos luego de haber sido acusados de cometer delitos en distintos bares donde se presentaban como policías y exigían la entrega del dinero a los jugadores de naipes.

"Somos de la policía"

La primera denuncia que se tuvo sobre el accionar de los falsos servidores públicos la proporcionó en la seccional 9ª Villa Nueva, José Celestino González, domiciliado en el carril Nacional 6180, de Rodeo de la Cruz. Relató que en oportunidad de encontrarse con varios amigos jugando a las cartas, arribaron al lugar dos personas jóvenes, conocidas de uno de los jugadores.

Según el testimonio de González, los recién llegados dijeron imprevistamente "Somos de la policía" y al tiempo que extraían armas de fuego, añadieron: "Ustedes están jugando por plata y eso está contra la ley. Así que si no hay arreglo, levantamos todo".

Los participantes del juego reunieron la suma de 2.000 pesos y los entregaron a los sujetos, que salieron del local llevando a empujones al que conocían, a fin de disimular esa situación.

Personal de la comisaría de jurisdicción procedió a realizar un operativo rastrillo por la zona a fin de localizar a los autores del hecho. Durante el recorrido se tomó conocimiento de que en un bar que explota Guido Agustín Ruggieri, en calle Mitre s|n., de La Primavera, también se habían presentado los delincuentes, pero no obtuvieron botín ya que en ese momento no había parroquianos en el negocio.

En la continuidad del operativo, se sorprendió al rodado en el que se desplazaban los buscados, cuando era conducido por Fernando Castilla, porteño, de 22 años, quien señaló que sus cómplices eran Carlos Roberto Millán, (a) "Cacho", de 22 años, empleado de la Dirección de Tránsito y Transporte, residente en el Barrio Escorihuela de Rodeo de la Cruz y Héctor Jesús Manino (a) "El Flaco", de 23, afincado en el Barrio "4 de Enero" de Rodeo de la Cruz. Este era el encargado de elegir los sitios donde podían actuar, pues conocían los lugares donde se jugaba por dinero. En tanto, la credencial que exhibían para amedrantar a sus víctimas era la otorgada por las autoridades de Tránsito y Transporte a su desleal empleado.

Un matrimonio y su hijo mueren en un choque

BUENOS AIRES, 28. (NA). —Un matrimonio y su hijo de 10 años murieron y otro menor resultó gravemente herido, al chocar violentamente el automóvil en que viajaban con una camioneta que circulaba en sentido contrario por la ruta 210, en su intersección con la calle San Urbano, en la localidad de Burzaco, al sur del Gran Buenos Aires.

El accidente se produjo a las 22.15 de la víspera, cuando por circunstancias que se trata de establecer chocaron de frente una camioneta Chevrolet, conducida por Ramón Enrique Alucita, que transportaba en su parte posterior a los cinco jóvenes integrantes de un conjunto musical que se dirigía a San Vicente, con un automóvil manejado por Osvaldo Aramburu, a quien acompañaban su esposa Agueda Luján Boloqui de Aramburu, un hijo de ambos de diez años y otra criatura de cinco.

Como consecuencia del violento impacto perdieron la vida Aramuburu y su esposa, así como el hijo de ambos, en tanto el otro pequeño recibió heridas de gravedad que obligaron su internación en el hospital Menéndez, de Burzaco.

En cuanto a los ocupantes de la camioneta, no sufrieron más que el susto y algunas contusiones que no revisten gravedad.

Murió una mujer en un accidente ferroviario

BUENOS AIRES, 28 (Télam). — Fueron identificadas las víctimas —una de ellas fatales— del accidente registrado cuando un tren de pasajeros del Ferrocarril Sarmiento embistió a un automóvil Torino, chapa patente E-003238, ocupado por cuatro mujeres.

Se determinó que a raíz de la colisión dejó de existir en el acto Susana Pantaje, argentina, de 17 años, mientras que Mónica Morales, de 18, que guiaba el coche, y Ana Peruzzi, de 17, sufrieron graves heridas y fueron internadas en el hospital Alvarez.

En cuanto a la otra ocupante del Torino, Lidia Morales, de 13 años, fue internada en muy grave estado en el hospital Vélez Sársfield.

El penoso suceso se produjo cuando Mónica Morales intentó cruzar el paso a nivel de la citada línea ferroviaria, ubicado a la altura de la calle Cardoso, en barrio de Floresta, pese a que las barreras se hallaban bajas.

El Torino, con sus cuatro ocupantes, entró en zigzag en medio de las vías, siendo en tales circunstancias embestido por el convoy que se dirigía a la estación Once. El maquinista nada pudo hacer para evitar el choque.

Robaban vehículos y, tras un corto uso, los dejaban

Personal del Cuerpo Motorizado, luego de una corta persecución, logró interceptar una camioneta en la que se desplazaban dos menores, quienes habían robado el rodado momentos antes. De esa forma, pudieron ser esclarecidos otros hechos similares perpetrados por los jóvenes. Estos usaban los vehículos para cometer otros delitos o para usarlos por un corto plazo, al cabo del cual los abandonaban.

Contribuciones con descuentos

LAVALLE. — La Municipalidad comunicó a los contribuyentes del departamento, que hasta el próximo 6 de julio podrán abonar con el 15 por ciento de descuento, las tasas y servicios anuales correspondientes al período 1976. Los interesados deberán dirigirse a la sección Recaudaciones y Apremios, de lunes a viernes, en el horario de 7.30 a 13.

Vendedores ambulantes

La Municipalidad comunicó a los contribuyentes que se encuentren o no inscriptos como vendedores ambulantes, que hasta el 6 de julio próximo, podrán tramitar los correspondientes permisos, los que en el presente ejercicio serán otorgados en forma anual. Los interesados podrán concurrir de lunes a viernes en el horario de 7.30 a 13, haciéndose saber además, que en la oportunidad se deberá realizar la pertinente inscripción o reinscripción, según corresponda.

Libretas de sanidad

La Municipalidad hizo saber a los comerciantes del departamento, que los días jueves, de 11 a 14, en el Hospital Domingo Francisco Sicoli, se realizan los exámenes clínicos, destinados al otorgamiento de libretas de sanidad.

Los interesados deberán concurrir munidos de la correspondiente radiografía de tórax y certificado vacunatorio de BCG, los que pueden tramitarse en la Liga Argentina de Lucha Contra la Tuberculosis, sita en Coronel Rodríguez 1209, Mendoza.

Agua potable en Villa Tulumaya

LAVALLE. — La comuna recibió la primera partida de materiales destinados a la reestructuración de la red de agua potable de Villa Tulumaya. En la oportunidad se recepcionaron 2.610 metros de caños de 100 mm por un valor de pesos 1.902.690 los que forman parte del total adquirido oportunamente por licitación pública, por un monto que supera los seis millones de pesos.

Detenidos antes de empezar a robar billeteras

Nelson Pérez

Antes de empezar a actuar delictivamente en nuestra provincia, fueron detenidos por personal de la Dirección Investigaciones dos ciudadanos chilenos con antecedentes de punguistas internacionales.

Los arrestados fueron identificados como Víctor Hugo Reyes y Nelson Jorge Pérez, que se domiciliaban transitoriamente en un hotel céntrico. La policía informó que los dos extranjeros se aprestaban a comenzar con sus actividades cuando fueron sorprendidos por los investigadores.

Víctor Hugo Reyes

Advertencia

La policía, a través de su departamento de Relaciones Policiales, advirtió a la población a fin de que adopten toda clase de previsiones tendientes a desfavorecer las acciones de los carteristas, que operan preferentemente en el radio céntrico aprovechando las concentraciones de público en negocios y vía pública.

Tres víctimas fatales en una triple colisión

NEUQUEN, 28 (Télam). — Tres muertos y cinco heridos graves dejó como saldo un accidente automovilístico ocurrido en la ruta nacional 22, a dos kilómetros al este de la ciudad de Cipolletti.

La policía de la provincia, al informar del hecho, destacó que el accidente se produjo cuando por causas no determinadas aún, un automóvil Valiant III, guiado por Mario Gallego, a quien acompañaban Iris Alicia Fernández de Gallego, René Casimiro Gallego y María Inés Gallego, al intentar cruzar la ruta chocó contra el camión Fiat 619, conducido por Héctor Federico Carbout, quien viajaba en compañía de su esposa, Corina Berta Francisca Troncoso de Carbout.

En tales circunstancias un Rastrojero Diesel, a cargo de Juan Rodríguez, a quien acompañaba Eliseo Morales, embistió frontalmente al acoplado del camión Fiat, que en su avance sobrepasó la línea de su unidad de arrastre.

La violenta triple colisión provocó la muerte de Corina Berta Francisca Troncoso de Carbout, quien viajaba en el camión, Iris Alicia Fernández de Gallego, ocupante del Valiant III y Juan Rodríguez, conductor del Rastrojero.

Asimismo, con excepción de Mario Gallego, quien solo sufrió lesiones leves, resultaron gravemente heridos los restantes ocupantes de los vehículos accidentados.

Un homicida fue condenado a 8 años de cárcel

LA PLATA, 28 (Télam). — La Cámara Tercera de Apelaciones condenó a 8 años y cuatro meses de prisión a Nicolás Cabañez, de 62 años, quien en marzo de 1975 dio muerte de una cuchillada a Oscar Ghiazza, de 42, luego de sostener una incidencia con la víctima.

El tribunal, presidido por el doctor Arturo Campos e integrado por los vocales de la sala 1, dispuso asimismo, que el inculpado deberá indemnizar a la esposa de la víctima en la suma de 500 mil pesos.

Dos tractoristas pierden la vida en accidente

SAN JUAN. — Resultó muerto el conductor de un tractor al ser arrollado por un tren de pasajeros en el paso a nivel existente en calles Bazán Agras y Aberastain, en Pocito. La víctima se llama Juan Antonio Esquivel, de 22 años, que se domiciliaba en la calle Aberastain.

De acuerdo con la información policial, el tren del Ferrocarril General San Martín "El Sanjuanino", era conducido por el maquinista Carlos W. García, cuando al llegar al cruce citado, un tractor cuyo conductor, al parecer, no advirtió la proximidad del convoy, fue violentamente embestido.

Juan Antonio Esquivel sufrió heridas que ocasionaron su muerte en forma instantánea.

Otro caso fatal

También resultó muerto otro tractorista. Por la ruta que une Barreal con Tamberías transitaba el tractor conducido por Domingo Ibazeta, de 24 años, a quien acompañaba Abel Moya, de 20 años, domiciliados en Barreal. Como consecuencia de una brusca maniobra, Moya fue despedido del vehículo y alcanzado por las ruedas traseras. Fue conducido hasta el hospital de Tamberías donde se comprobó su deceso.

VENDER, COMPRAR, ALQUILAR PROPIEDADES?
Resultados 100x100 POSITIVOS
con AVISOS CLASIFICADOS
LOS ANDES MATUTINO
EL ANDINO VESPERTINO
(TARIFA COMBINADA)
MAS ECONOMICOS MUY EFECTIVOS
PRUEBE...

DGR
IMPUESTO a los VEHICULOS Automotores, Remolques y Acoplados - AÑO 1976
M15-9-76
PERIODO DE PAGO: 1-7-76 al 15-9-76

1 - CONTRIBUYENTES CON EL IMPUESTO AÑO 1975 PAGO:
Podrán retirar y pagar el boleto 1976, en las siguientes oficinas:

Con Domicilio Fiscal en:

CAPITAL - GODOY CRUZ - GUAYMALLEN Y LAS HERAS
Sede central Dirección General de Rentas desde chapa Nº M000001 a M033.000.
A — Edificio ex Banco Previsión Social, Necochea 345, chapas Nº M033.001 a M097.000.
B — Banco Previsión Social, Casa Matriz, España y Gutiérrez, chapas Nº M097.001 a M136.000.
C — Banco Previsión Social, Lotería, San Martín y Brasil, Dpto. Godoy Cruz, chapas Nº M136.001 a M179.000.
LUJAN
D — Banco Previsión Social, sucursal Luján.
MAIPU
E — Municipalidad de Maipú.

SAN MARTIN
(*) Delegación de Rentas Zona Este - San Martín.
RIVADAVIA
(*) Receptoría de Rentas Rivadavia - Municipalidad.
SAN RAFAEL
(*) Delegación de Rentas Zona Sur - San Rafael.
GENERAL ALVEAR
(*) Delegación de Rentas General Alvear.
JUNIN
(*) Banco Mendoza - Sucursal Junín.
SANTA ROSA
(*) Receptoría de Rentas.
LA PAZ
(*) Banco Mendoza - Sucursal La Paz.
LAVALLE
(*) Receptoría de Rentas.
TUPUNGATO
(*) Banco Mendoza - Sucursal Tupungato.
TUNUYAN
(*) Banco Mendoza - Sucursal Tunuyán.
SAN CARLOS
(*) Receptoría de Rentas.
MALARGÜE
(*) Banco Mendoza - Sucursal Malargüe.
REAL DEL PADRE
(*) Receptoría de Rentas.
VILLA ATUEL
(*) Receptoría de Rentas.
BOWEN
(*) Receptoría de Rentas.
MONTE COMAN
(*) Receptoría de Rentas.

LAS OFICINAS DE RECEPCION "A, B, C, D y E" SOLO ATENDERAN DEL 1-7 AL 30-7-76 A LOS CONTRIBUYENTES CON EL AÑO 1975 PAGO.

2 - OTROS CONTRIBUYENTES
— Los que NO HAYAN ABONADO EL IMPUESTO AÑO 1975.
— Los propietarios de vehículos patentados en otras provincias y radicados en Mendoza.
— Los propietarios de vehículos no inscriptos en el Registro Nacional de la Propiedad Automotor (chapas provinciales).

Podrán retirar y pagar sus boletos en las oficinas identificadas precedentemente con (*), según su domicilio fiscal y cualquiera sea el número de su chapa, y además en:
LUJAN
(*) Banco Mendoza - Sucursal Luján.
MAIPU
(*) Banco Mendoza - Sucursal Maipú.

IMPORTANTE: Los contribuyentes deben concurrir con el último boleto pago.

DIRECCION GENERAL DE RENTAS
MINISTERIO DE HACIENDA
GOBIERNO DE MENDOZA
29|6|F|71913|4|7|A

Una casa rodante de singular jerarquía

No es aventurado concluir que, el hasta hace menos de un siglo insospechado crecimiento demográfico que actualmente tanto nos preocupa, sea el motor principal que mueve el profundo cambio que sufren las costumbres sociales y la manera de vivir de la humanidad. Y paralelamente se agiganta el devenir tecnológico. Ambas realidades constituyen un desafío a las nuevas generaciones de arquitectos, obligadas a proporcionar techo a todos los hombres, en el lugar y latitud que habiten o que transiten, aún fuera de la tierra.

La casa rodante ha alcanzado en la última década un incremento notable. Es que con ella es posible el desplazamiento del núcleo familiar hasta otras comarcas, para satisfacer el ansia de conocer nuevos horizontes, o simplemente para buscar reposo físico y mental los fines de semana. Pero además, la casa rodante es utilizada en ciertas naciones sumamente pobladas, como asentamiento permanente de no pocas familias organizadas sobre la base de trabajos temporarios, y se la utiliza como escuela en continuo desplazamiento en las zonas rurales o como pequeño hospital viajero en épocas de epidemias violentas.

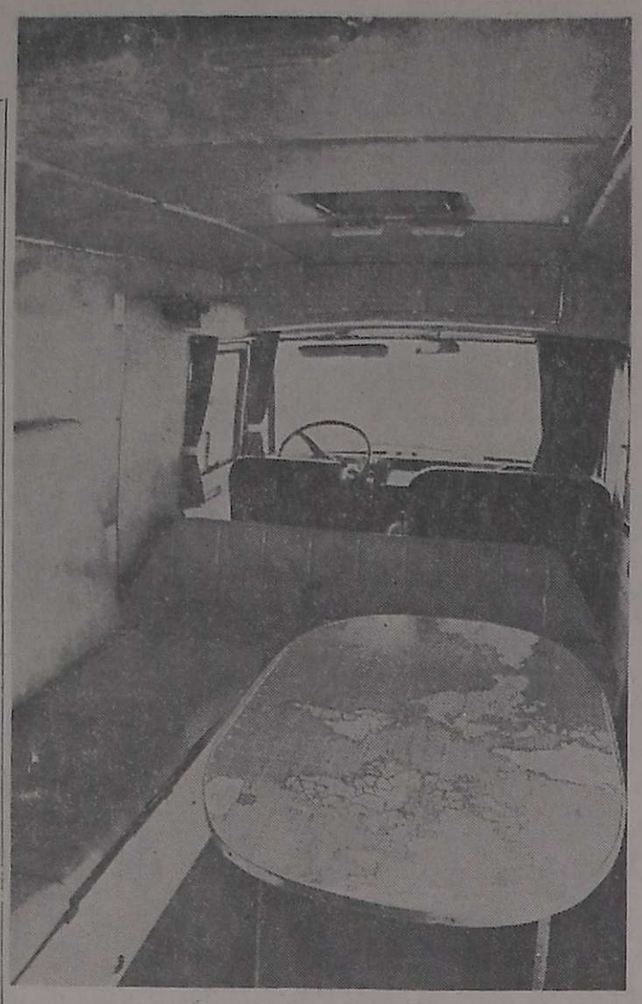

Para que una casa rodante haga posible disfrutar realmente de la vida en su interior, debe reunir condiciones de espacio y funcionalidad iguales o muy semejantes a las que actualmente proporciona una vivienda común.

Es el criterio que ha prevalecido en el proyecto de los arquitectos Carlos Alberto Arra y Silvia Vico de Arra, del cual damos una idea aproximada en las ilustraciones de ésta página.

Pensada para una familia relativamente numerosa y para viajes largos, se optó por el tipo de vehículo habitable y no por el más corriente de la vivienda acoplada a un vehículo. Fue construida sobre el chassis corriente de autobús de distancia media y su interior fue dividido en cuatro partes. En la primera se encuentran los dos asientos para el conductor y el acompañante, con acceso independiente desde el exterior. A continuación, totalmente integrado espacialmente con el anterior, se ubicó una suerte de estar comedor diurno, que de noche se convirte en dormitorio auxiliar, si se necesita. A este ambiente da el acceso central de la casita. Está practicamente rodeado de vidrio por grandes ventanales, regulándose la intensidad de la luz con cortinados.

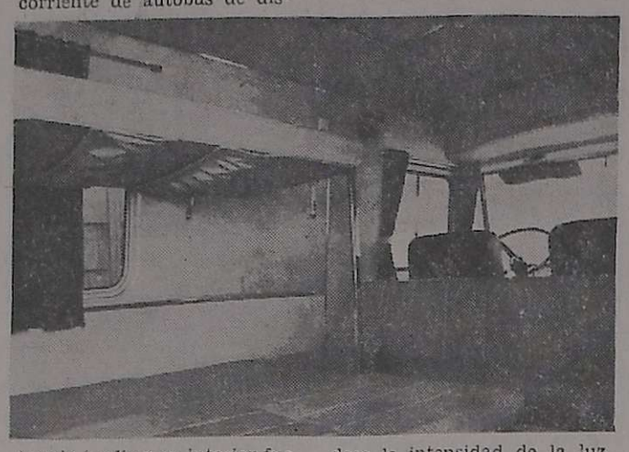

Una mesa oval plegable, ubicada entre las dos puertas, convierte en comedor el gran espacio del estar, ya que los sillones fijos funcionalmente están emplazados en forma tal que concuerden con la forma, tamaño y altura de la mesa desplegada.

Uno de esos sofás sirve de cama durante la noche, y el otro en dos camas superpuestas. Una cama doble se encuentra plegada durante el día detrás de los sillones y se puede armar en la parte central del estar.

Un largo pasillo central comunica este ambiente con el dormitorio, ubicado en la parte posterior de la casita, consistente en dos camas doble superpuestas. Se ha creado así un conjunto totalmente íntimo para el reposo de cuatro personas, perfectamente aprovechable a la hora de la siesta.

En la parte central, a ambos lados del pasillo, se encuentran el baño y la cocina, muy cómodos y prácticos, con todas las comodidades habituales en la vivienda moderna cuyos muebles y artefactos se realizaron a medida en acero inoxidable.

Esta vivienda rodante cuenta con la luz eléctrica y un equipo de fuerza motriz, que permite contar con heladera, televisor, etc. Ha sido ideada para proporcionar confort durante el viaje, como así cuando permanece estacionada. En su parte posterior está anclada una motoneta, a fin de disponer de un medio de movilidad que facilite el aprovisionamiento menor sin necesidad de utilizar el vehículo. Transporta igualmente una lancha, para practicar deportes acuáticos o para servirse de ciertos ríos como medio rápido de comunicación.

Seguramente el costo actual de esta casa rodante, que es toda una casa, ha de ser algo elevado. Muchos opinarán que con poco más adquieren un departamento en Mar del Plata. No se discute. Pero la diferencia está, aparte de las inclinaciones personales, en que tal criterio ata al usuario a la monotonía de veranear siempre en el mismo sitio. La casa rodante posibilita el continuo cambio de horizonte durante las vacaciones anuales, el gozo de la naturaleza fuera de la ciudad, todos los fines de semana. Pero, claro, es indispensable para ello que la casa rodante, sea realmente una casa.

El arquitecto y la pintura

"Son numerosos los profesionales de la arquitectura que desarrollan paralelamente a su actividad específica, una obra pictórica, circunstancia si se quiere natural, visto el manejo por parte de los arquitectos y pintores, de elementos visuales comunes. Sin embargo, la evidente diferencia que existe entre ambas formaciones y las disciplinas y métodos que cada una ejercita en su órbita, hacen presumir que la pintura ejecutada por arquitectos, puede presentar caracteres distintos y tendencias dignas de ser reconocidas y alentadas en sus particularidades".

Con estos y otros conceptos relacionados con esa doble vivencia del arquitecto, la galería de arte Rodrigo Carmona, de la Capital Federal, explica el porqué de su plausible iniciativa de organizar el Primer Salón de Arquitectos Pintores, del cual ofrecemos a continuación el reglamento, por gentileza de la Sociedad de Arquitectos de Mendoza.

1º - La Galería "Rodrigo Carmona" instituye con carácter bienal un Salón de Arquitectos Pintores. El Primer Salón inaugural de dicho certamen, se efectuará en sus salas de exposición desde el 24 de setiembre de 1976 al 15 de octubre de 1976 y se regirá por el presente reglamento.

2º - Podrán participar todos los arquitectos que residan en el país. En el caso de arquitectos extranjeros, la residencia mínima requerida es de tres (3) años.

3º - Serán admitidas exclusivamente obras pictóricas sea cual fuere el material utilizado.

4º - Podrán presentarse hasta tres (3) obras, las que deberán ser originales, ejecutadas no antes de 1975 y no exhibidas. El jurado aceptará o rechazará el envío, total o parcialmente. En los casos en que el autor calificara a su obra como díptico o tríptico, no podrá separarse las piezas y deberá aceptarse o rechazarse la obra así calificada, en conjunto.

5º - Las obras deberán ser enmarcadas, salvo cuando resultare innecesario por su modalidad.

6º - Las obras serán recibidas hasta el 31 de agosto de 1976, en la Galería "Rodrigo Carmona", Lavalle 375, Capital, en el horario de 13 a 18. Al hacer entrega de sus trabajos, se llenará un formulario con los siguientes datos: Nombre y Apellido; domicilio; teléfono; nacionalidad; tiempo de residencia (si es extranjero); número de documento de identidad; número de matrícula profesional; procedimiento, título, dimensión y precio de la obra; fecha en que fue ejecutada y declaración de que es original y que no ha sido exhibida. Asimismo, se acompañará un curriculum personal. En cada caso se expedirá un recibo que valdrá para la devolución de los trabajos a efectuarse también en la sede de la Galería.

7º - La Galería "Rodrigo Carmona" velará por la buena conservación de las obras, pero no se hará responsable por su deterioro, destrucción, pérdida o robo.

8º - La Galería "Rodrigo Carmona" ha designado al señor Horacio Juan Safons cordinador de este certamen, ha constituido para la admisión de obras y el discernimiento de premios, el siguiente jurado: profesor Héctor Cartier; profesor Jorge López Anaya y señor Bengt Odenburg y otorgado carácter de invitado de honor, fuera de concurso al arquitecto Clorindo Testa.

9º - Los premios podrán ser discernidos por obra o por conjunto de obras y en todos los casos el voto del jurado deberá ser fundamentado.

10º - El jurado tendrá en cuenta la capacidad de las salas, a efectos de poder preservar los requisitos estéticos de la distribución y presentación de las obras.

11º - Los premios serán indivisibles y podrán ser declarados desiertos. En ese caso y en lo que concierne al Premio Galería "Rodrigo Carmona", su monto integrará un Fondo que incrementará esa recompensa en los salones sucesivos, a realizarse cada dos años en la misma fecha.

12º - El Primer Salón de Arquitectos Pintores, dispondrá de los siguientes premios:

Premio: "Galería Rodrigo Carmona" $ 50.000,00 (no adquisición); Premio "C. Carmona S.A.M.C.I.F.I." $ 30.000,00 (no adquisición); Premio "Construcciones Carmona S.A.C.I.F." ($ 20.000,00 (no adquisición); más el derecho a una exposición conjunta en las salas de la Galería durante la temporada de 1977.

Premio "Camea S. A." $ 10.000,00 (no adquisición) a cada artista seleccionado.

13º - La Galería "Rodrigo Carmona" editará un Catálogo del Salón con la nómina de los artistas seleccionados, los premios discernidos —con reproducción de la obra premiada— y el voto del jurado.

14º - Las obras seleccionadas y las premiadas, estarán en venta a los precios fijados por sus autores. En caso de compra, la galería cobrará un veinte por ciento (20%), en concepto de comisión de venta.

15º - Las obras no seleccionadas deberán retirarse dentro de un lapso no mayor de treinta (30) días a contar del pronunciamiento del jurado, a cuyo transcurso la Galería podrá disponer de ellas libremente. Las obras seleccionadas y no vendidas, deberán retirarse dentro de igual término, pero a contar de la fecha de clausura del salón.

TOLDOS DE ALUMINIO CUYO
BELGRANO 1286 - TEL. 220217
GODOY CRUZ
Al mejor precio y en solo 24 hs. agregue un ambiente más en su hogar. Garantía escrita. Fabricamos cortinas americanas y herrería en general
FINANCIACION
Solicite tecnico sin compromiso

AEREADORES "BOCCARA"
Distribuye Metales GODOY CRUZ S.R.L.
C. Lorenzini 48 - T. 226147 GODOY CRUZ
27|6|F|71383|29|6|A

PINTURAS ESMALTES LACAS
RODILLOS
PINCELES
Pinturerias VIDAL
MENDOZA - SAN JUAN
RIVADAVIA - SAN MARTIN

parquet
PEDRO BAJDA e HIJOS
BENAVENTE 4325
Tel. 261627
VILLA NUEVA
GUAYMALLEN
MENDOZA
BAC publica

DECORE SU HOGAR, NEGOCIO Y OFICINA
Con REVESTIMIENTOS CORLOK
UN MUNDO DE COLORES
● EVITA EL ENLUCIDO.
● DE FACIL APLICACION.
● PERFILES PARA UNA PERFECTA TERMINACION
● LAVABLE, Y RESISTENTE A SOLVENTES Y LIQUIDOS.
EL PLATA S.A.I.C. y A.
MADERAS · FERRETERIA HERRAJES
JOSE F. MORENO 1621 - MZA. - TEL. 217134 - 217417

WYNNE INDUSTRIAL
FEDDERS/bgh
• AIRE ACONDICIONADO CENTRAL
• REFRIGERACION • CALEFACCION INDUSTRIAL
EQUIPOS CALEFACCION CENTRAL
ENTREGA INMEDIATA
• ASESORAMIENTO INTEGRAL •
9 DE JULIO 1158 - TEL. 231958 - MENDOZA

SOMECA s.a.
SOCIEDAD MENDOCINA DE CALES Y AFINES
Venta y colocación de:
TECHO PLAST TECHADO PLASTICO
IGGAM 200 BLANCO
SALPICRETE 700 BLANCO
AZULEJOS SAN LORENZO
MAYOLICAS
amoblamientos de cocinas
BOTIQUINES
GRIFERIA
ZONAS DISPONIBLES PARA SUB-AGENTES
PRECIOS Y PLANES ESPECIALES A EMPRESAS CONSTRUCTORAS Y REVENDEDORES
URQUIZA 357 TEL. 250158 - MZA.
Y PROXIMAMENTE también en: PARAGUAY 2552/44 - Mendoza

VENTANAS CORREDIZAS
2 hojas
1,20 x 1,10 $ 5.738
1,50 x 1,10 $ 6.155
VENTANAS CORREDIZAS
con reja
1,20 x 0,80 $ 6.334
1,20 x 0,90 $ 6.790
1,50 x 0,80 $ 7.695
1,50 x 0,90 $ 8.143
PUERTA PLACA PINO
marco de chapa
0,70 x 2,00 $ 6.900
0,80 x 2,00 $ 8.600
TECON
SAN MARTIN 173 - Mza.

GABI REVESTIMIENTOS
Tiene lo que Ud. necesita en:
PISOS: Cerámicos, goma alfombras y parquet
AZULEJOS: decorados con modelos propios
REVESTIMIENTOS: Vinilicos, madera, metal y Glasiris
PUERTAS PLEGADIZAS CIELORRASOS | GRIFERIA ARTESANAL CORTINAS
Vea exposición en PATRICIAS MENDOCINAS 915 - T. E. 292087 - MENDOZA
1|6|F|84637|29|6|A

LEONARDO CORATOLO e HIJOS
Cocinas, calefones, estufas y termo tanques Domec, Arthur Martin, Rheem, Emege. - CREDITOS.
BUENOS AIRES 219 - TELEFONO 256054 - CIUDAD
29|6|C|494|13|7|A

Sanitarios
materiales de construcción
AMOBLAMIENTOS DE COCINA
EN CUOTAS DE 3 - 5 - 8 y 10 MESES
aida pub.
sanitarios manino
VIDELA CORREA 338
TEL. 250929 y 256608
Soc. JORGE A. CALLE 234
MENDOZA

UNICO FABRICANTE
Joaquín Padró y Cía.
Tel. 227312
RIO JURAMENTO 2649
(MONTES DE OCA AL 200)
BARRIO SUAREZ
VILLA HIPODROMO

ESTUFAS-CHIMENEAS
de cobre - hierro a leña y gas
Artesanía en General
Cuperfi
SAN MARTIN 178
Tel. 292197 - Godoy Cruz

Mosaicos
Hacemos trabajos de colocación con materiales y mano de obra.
CREDITOS - RECIBIMOS BONOS
25 DE MAYO 156
DORREGO - TELEFONO 247

PAPELES PINTADOS
VINILICOS LAVABLES
F.P.P.
Pinturerias VIDAL
MENDOZA - SAN JUAN
RIVADAVIA - SAN MARTIN

ALGO NUEVO BAJO LA LLUVIA Y EL SOL
Vizcaino
TOLDOS DE ALUMINIO
• TOLDOS PLEGADIZOS DE ALETA REGULABLE (PATENTADO)
• TOLDOS FIJOS DE ALETA REGULABLE
METALURGICA CANO
RECONQUISTA 1350
V. HIPODROMO
TEL. 223735 - G. CRUZ
(Esq. Paso de los Andes al 500)

FABRICA

MESADAS DE MARMOL RECONSTITUIDO
AMOBLAMIENTOS DE COCINA
SARMIENTO 1046 - LUZURIAGA - MZA.

Alfombras Atlántida de Pared a Pared
Planes de Financiación 5 - 8 y 10 meses
SCALA
Gutiérrez 492 esq. Chile.
Tel. 252537 - Mza.
29|6|F|29|6

CONTRAVIDRIOS DE ALUMINIO
RIEL AMERICANO ARMADO
Primera calidad
Todas las medidas
Precios sin competencia
EL PLATA S.A.I.C. y A.
● MADERAS ● FERRETERIA ● HERRAJES
JOSE F. MORENO 1621 MZA. - TEL. 217134 - 217417

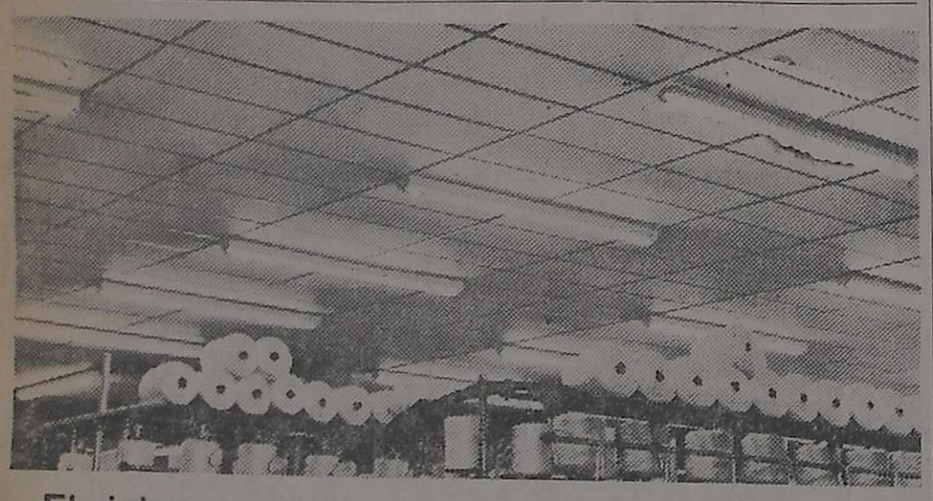
El cielorraso Spanacustic soluciona a la industria problemas térmicos, acústicos y de condensación.
En fábricas, talleres, oficinas, etc., Spanacustic, cielorraso acústico, reduce notablemente el ruido ambiente que tanto afecta la salud y el rendimiento
También es aislante termico y totalmente incombustible. No lo afecta la humedad y elimina el gotec de los techos metálicos.
Se instala en pocas horas sin necesidad de desalojar el ambiente.
Manvilglas
Instalamos con personal capacitado
Asesoramiento gratuito
Distribuidor exclusivo en Mendoza:
deniel
SAN MARTIN 1024 Y SUCURSALES Tels. 292233 - 292257

SCAC
SOCIEDAD CEMENTOS ARMADOS CENTRIFUGADOS S.A.
JEFATURA ZONA CUYO
COMUNICA EL TRASLADO de sus oficinas comerciales a:
AVDA. COSTANERA "ESTE" esq. URUGUAY (Prolongación San Luis - Ciudad) SAN JOSE (GLLEN.) MENDOZA - TELEFONO 232836.
(Establecimiento de Gral. Gutiérrez Telefs.: 972012 y 972370)
29|6|C|271|29|6

Notas sociales

Casamientos

En la Catedral de Nuestra Señora de Loreto fue bendecido el 25 del corriente, el casamiento de la señorita Leyla Guillermina Gutiérrez y el alférez Eduardo Elio Gaviola. Fueron padrinos por la novia, el teniente coronel Hermes Gutiérrez y la señora Margarita Gutierrez de Martinez y por el novio, el teniente coronel Eduardo Gaviola y su señora Luz Heredia.

—BUENOS AIRES, 28. — Quedará consagrado el sábado, a las 20.30, en la iglesia San Martín de Tours, el matrimonio de la señorita Inés García Laredo y el señor Daniel Pla. Intervendrán como padrinos la señora Angélica Ottolenghi de García Laredo y el señor Víctor Eugenio García Laredo, por la novia y el señor Alfredo Pla y su señora Manuela Alem, por el contrayente.

Demostraciones

En obsequio de la señorita Marta Ester Cremaschi y del señor Raúl Alberto Marino, quienes en breve contraerán matrimonio, el doctor Ludovico Luis Damond y su señora Blanca Cremaschi les ofrecerán hoy una comida.

—Para despedir de la vida de solteros a la señorita Mónica Patricia Derendinger y al doctor José Luis Polimeni Cantini, el señor Luis Bolognesi y su señora Nelly Cantini, les sirvieron un almuerzo. Por su parte, un grupo de amigas de la novia, la agasajó con un té, en una confitería céntrica.

—En la residencia del señor Reinaldo Guiñazú Maidana, familiares y relaciones de la señora Juana Guajardo de Mercado se reunieron para festejarle su cumpleaños.

Reunión

La Mesa Redonda Panamericana, que preside la señora María Guerrero de Sosa, convocó a sus socios a una reunión extraordinaria que tendrá lugar en Moldes 737 mañana, a las 16.

Misas y beneficios

El arzobispo de Mendoza, monseñor Olimpo Santiago Maresma oficiará una misa el domingo, a las 12, en la parroquia San Juan Marón, de Godoy Cruz, para impetrar por la paz del Líbano. Previamente, las damas libanesas realizarán una feria de platos, en el atrio de la iglesia, con el objeto de recaudar fondos que se destinarán a aliviar los sufrimientos del pueblo de ese país.

—Hoy, a las 19.30, en la parroquia del Inmaculado Corazón de María, la comisión de damas de Cáritas Diocesana hará oficiar la misa de comunión mensual. El oficio se aplicará por las intenciones de sus socias y para rogar por la prosecución de las obras que sostiene Cáritas. Se ha invitado a participar de la misa a las Cáritas parroquiales.

—El taller de costura "Santa María Mazzarello", dependiente del Centro de ex Alumnas de María Auxiliadora y que preside la señora María Ferraris de Dácomo, entregará hoy las prendas de abrigo confeccionadas a los Oratorios María Auxiliadora y José María Videla, al Hogarcito de Don Orione y a los alumnos de la Escuela Helen Keller.

Enfermos

Se recupera luego del nacimiento de su hijo Federico, la señora Silvia Gaviola de Heras.

—Es satisfactorio el estado de la señora Cecilia Bianca Pinto de Sottano y el de su hija María José Bianca.

—BUENOS AIRES, 28. — La señora Alicia Rao de Nazar se encuentra bien, después del nacimiento de su hija María Laura.

Misas y funerales

Se oficiarán misas:

—Mañana, a las 20, en la basílica de San Francisco, por las almas de los señores Ramón Francisco Morey, Américo Ferrari y de la señora Rosario Brito de Ferrari.

—Hoy a las 12, en la iglesia de la Compañía de Jesús, por el alma del señor Pedro A. Guevara Sosa.

—Hoy, a las 19.30, en la capilla del Colegio María Auxiliadora, por el alma del señor Pedro Pablo Minetto.

—Hoy, a las 19, en la basílica de San Francisco, por las almas de la señora Carmen González de Mollaret y del señor Luis Alberto González.

—Hoy, a las 10, en la basílica de San Francisco, por el alma del señor Ricardo Risso.

—Mañana, a las 20, en la parroquia del Inmaculado Corazón de María, por el alma de la señora Feliciana Bermejo de Fragapane.

—Mañana, a las 18.30, en la capilla del Colegio María Auxiliadora, por el alma del señor Gregorio Ramón Pereira.

Universidades

Nacional de Cuyo

Facultad de Filosofía y Letras. — El 30 a las 19, en la biblioteca de la Facultad —Centro Universitario— el profesor Romolo Trebbi del Trevigiano, profesor de Historia del Arte de la Universidad de Santiago de Chile y Católica de Valparaiso, dictará una conferencia sobre el tema: "El arte romano en el mundo occidental". La disertación la organiza el Centro de Estudios Italianos dependiente del Instituto de Lenguas Extranjeras, con motivo de cumplirse los 1.500 años de la caída del Imperio Romano.

Facultad de Ingeniería. — Sección alumnos de la Facultad de Ingeniería de la Universidad Nacional de Cuyo informó a los alumnos extranjeros que deben rendir materias de carácter nacional, que pueden inscribirse a partir del 2 de julio próximo y hasta cinco días antes de las fechas indicadas para cada examen.

Asimismo, los alumnos que ingresaron en el presente ciclo lectivo, tienen como último plazo el 30 de junio, para presentar el "certificado analítico de estudios secundarios".

—El 2 de agosto se iniciará el dictado de la asignatura "Historia Socio Económica de la República Argentina", de la Facultad de Ingeniería. Deberán inscribirse los alumnos que actualmente cursan 3er. año y aquellos que, en 1974, cursaron materias de 1º 2º y 3º y que no deben aprobar la materia sin requisito de correlatividad, ni promoción.

Por otra parte, los días 15 y 16 de julio, de 17 a 19, en la sede de la Facultad, se realizará la inscripción para el cursado de materias en el segundo cuatrimestre.

Católica Argentina

Facultad de Ciencias Económicas "San Francisco". — Comunicó al alumnado y personal docente en general que del 5 al 11 de julio la facultad permanecerá cerrada y que el 12 de julio se abrirá la inscripción para los exámenes del turno de julio, de 17 a 21. Informó además que por el término de receso podrán retirarse libros de biblioteca el 1, 2 y 3 de julio, para devolverlos el 12. Los sueldos del personal docente se abonará a partir del 1º de julio.

Designaron a miembros de una empresa estatal

Hasta completar el período de ley que vence el 28 de agosto fueron designados los representantes de los ministerios de Obras y Servicios Públicos y de Economía para integrar el directorio de la Empresa Provincial de Transportes.

Por el Ministerio de Obras Públicas se designó al licenciado Daniel Fernando Martín, con lo que quedó sin efecto el nombramiento del contador Nicolás Canet para ese cargo, resuelta por decreto 923/76. Por el Ministerio de Economía, se nombró al contador Eduardo Manuel Gómez Vargas.

Tareas de desinfección en las calles

La Dirección de Servicios Públicos de la Municipalidad viene realizando tareas de desinfección en las calles de la ciudad. En tal sentido ha dispuesto el riego de las arterias con un preparado a base de creolina para desinfectar calzadas y cunetas. Esta tarea es complementaria de la desinfección del arbolado público, que se realiza utilizando productos fosforados diluidos en agua.

Curso para maestras jardineras

Entre el 3 y el 17 de julio se dictará un curso sobre el tema "Cómo hacer el juguete educativo", destinado a maestras jardineras. Es organizado por el primer comité regional Mendoza de la Organización Mundial para la Educación Preescolar (OMEP) y las clases, a cargo de la profesora Josefina Alsina, se desarrollarán los días lunes, jueves y sábados.

Las inscripciones, limitadas a 50, se recibirán el jueves y viernes próximos, de 18 a 20, en Patricia Mendocinas 980, ciudad, y en Galería Tonsa, local Saturno 65. El valor del curso se fijó en $ 300.

PIELES
PARA USTED
CON $ 4.000
se lleva un sacón de nutria (c.a.b.)
de PIELES LUXOR
Adornos - Arreglos y reformas. Somos talleristas.
AMPLIOS CREDITOS
Entre Ríos 288 esq. Salta
Teléfono 215617
29/6/F/15/7/A

FRIGORIFICO LA MERCED
TROZADERO DE CARNE
FAENA HACIENDA PROPIA PUDIENDO LLEGAR AL CONSUMIDOR EN FORMA DIRECTA CON ESTOS PRECIOS:
asado $80
costeleta $120
completo $120
blanda de 2ª (NALGA, BOLA DE LOMO, PALETA, ORILLA DE BOLLO) $120
blanda de 1ª (PECETO, PALOMITA, CUADRIL, PUNTA DE PIERNA) $120
CARNES DE PRIMERA CALIDAD EN TROZOS
SIN HUESOS
HORARIO DE ATENCION: 7,30 a 12,30 y de 16 a 19
FRIGORIFICO LA MERCED
LA GRAN DIFERENCIA
ALTE. BROWN Y GALLARDO - BERMEJO - GUAYMALLEN

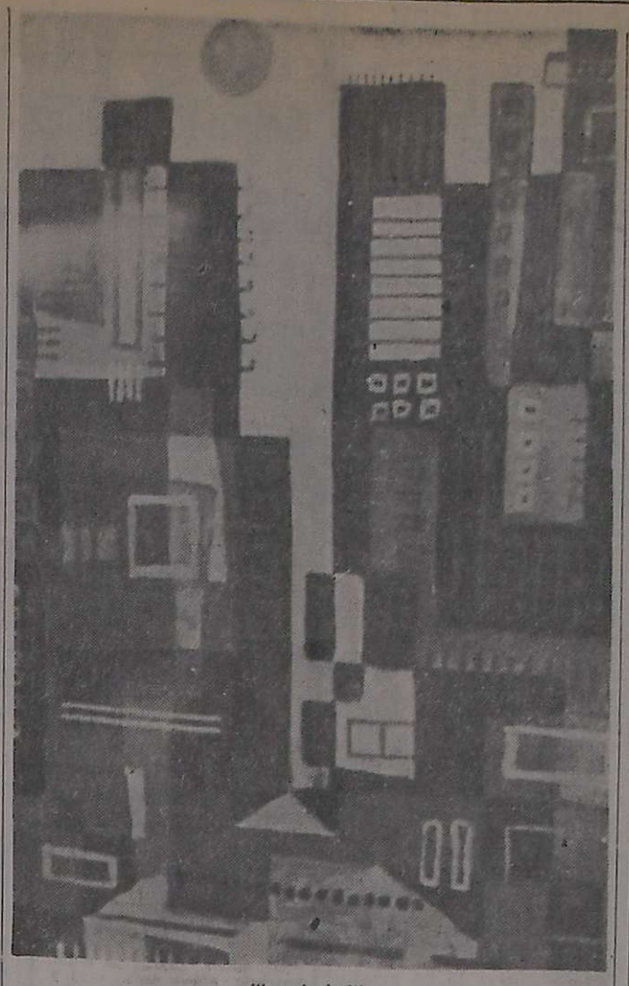

"La ciudad"

Oleos y tintas de Gerardi

Diecinueve cuadros, entre óleos, pasteles y tintas, expone actualmente Elléale Gerardi en el Instituto Cuyano de Cultura Hispánica, Arístides Villanueva 389, Mendoza.

Todas las obras están enroladas en la corriente abstracta, que encuentra en el artista mendocino a un sobrio y delicado cultor.

Tras algunos años dedicados al paisaje mendocino, Gerardi comienza a abstraer, a partir de la naturaleza en una permanente búsqueda de síntesis, belleza y, aunque forzando el término, lo que podríamos denominar artisticidad. En su concepto, la obra figurativa tiene un campo restringido en cuanto a imaginación se refiere o, lo que es lo mismo, la abstracción brinda una posibilidad inusitada y si se quiere un reto a la capacidad de invención.

Por otra parte, Gerardi compone música y escribe. Su pintura bien puede ser la visualización de sus partituras musicales, cosa que puede apreciarse en varios de sus cuadros y muchos otros tienen una base figurativa, como "La sonámbula", "La ciudad", etc. Pero lo que interesa es el ritmo armonioso, los colores brillantes y no estridentes, la liviandad de la composición y la paz y alegría inscriptas en su obra, que impresiona sobre todo por su candor y espontaneidad.

En sus poemas y cuentos, Gerardi da paso a otro aspecto de su personalidad, más vigorosa, más vital pero también menos artística. Aquí interesa el tema mientras que en su pintura cuenta solamente el arte mismo, las formas y los colores liberados de todo contenido.

Conferencia sobre el arte del Tiziano

Hoy, a las 18.30, en la sede de la Junta de Estudios Históricos de Mendoza, Montevideo 544, el profesor Rómolo Trebbi del Trevigiano, docente de historia del arte en la Universidad Nacional de Chile de Santiago, hablará sobre la personalidad del pintor Tiziano Vecellio, en una conferencia que será ilustrada con diapositivas relativas a las más importantes obras del artista italiano.

Otro acto de igual característica habrá el 1º de julio, a las 21, en el auditorium de Avenida San Martín 1178, donde el profesor Eduardo Grau expondrá sobre el tema "Ars Nova y Cinquecento de la música italiana". Finalmente el 2 del próximo mes, a las 18.30, en el local de Montevideo 544, el arquitecto Enrico Tedeschi disertará sobre el arte del arquitecto Andrea Palladio.

Estas conferencias son organizadas por la filial Mendoza del Instituto Italiano de Cultura Argentina, para recordar el IV centenario de la muerte del pintor Tiziano Vecellio, el mayor representante de la escuela de la pintura veneciana del Renacimiento.

En todos los actos habrá entrada libre.

Programa semanal de la Escuela de Música de la UNC

La Escuela Superior de Música de la Universidad Nacional de Cuyo ofrecerá en la presente semana los siguientes actos: Mañana, a las 21, en el auditorium Galli, tercera conferencia a cargo del profesor Eduardo Grau, sobre la interpretación integral comentada de "El clave bien atemperado" de Juan S. Bach. Habrá entrada libre y la conferencia - concierto será retransmitida por Radio de Cuyo.

El jueves, a las 20.30, por Radio Nacional Mendoza, audición a cargo del señor Carlos Zinna, quien hablará sobre la vida de Beethoven dentro del ciclo semanal destinado a "Los grandes compositores y su música". Luego, a las 22.05, en la misma emisora, recital de música de cuerda. Lo ofrecerán Higinio Iurlina en viola y Alberto Vázquez en piano con el siguiente programa: "Largo y allegro" de Pepusch; "Sonata en Mi bemol mayor, K. 481" de Mozart; "Sonata en Fa, Op. 17" de Beethoven y "Tres piezas rumanas" de Egon. Los comentarios estarán a cargo de la alumna Adriana Bértolo.

El viernes, a partir de las 21.30, en el teatro Independencia, concierto de la orquesta sinfónica. Dirigida por el maestro Carmelo Duci y con la participación del solista en piano Guillermo Lettieri, se podrá escuchar: "Danzas argentinas" de Gianneo; "Concierto Nº 2 en Si bemol mayor, Op. 19" de Beethoven (para piano y orquesta; solista Guillermo Lettieri); "Petit suite" de Debussy y "Capricho italiano" de tchaikowsky.

Habrá entrada libre.

Músico mendocino actuó de solista en Bahía Blanca

Informó la Escuela Superior de Música de la Universidad Nacional de Cuyo que por invitación del maestro Gabriel Alberto Guala, director de la orquesta sinfónica de Bahía Blanca, el profesor de flauta Lars Nilsson, actuó de solista en un concierto ofrecido por la agrupación sinfónica bahiense. Interpretó "Concierto brandenburgués Nº 4" de Juan Sebastián Bach y "Concierto Nº 1 en Sol mayor, K. 313" de Mozart.

Exija!
AGUJAS SINGER
Pídalas a su proveedor habitual

Fofó, dador de alegría para grandes y chicos

BUENOS AIRES, 28. (Télam). — "Fofó", cuyo nombre era Alfonso Aragón Bermúdez, era como el resto de su equipo inconfundiblemente español. Pero el circo en general y la honorable profesión de payaso en particular, no admiten fronteras en su magia pensada y servida para todo el mundo. Así lo entendió el público argentino, tan exigente a partir de 1900, en que contó con todo un Frank Brown: "Fofó" pasó entre nosotros como un hermano más.

El artista

De antigua casta le venía el genio, sin el cual es preferible trabajar de Premio Nobel o de Paul Getty antes que de payaso. Su clan surge alrededor del 1700. El abuelo "Pepino", que se consagró a la docencia de su arte, tuvo entre sus alumnos nada menos que a Charles Chaplin.

El padre de Fofó, "Tony", fue quien mereció que su nombre quedara en España como sinónimo de payaso de primera magnitud. El conjunto que integraron Fofó con sus hermanos "Gaby" y "Miliki" y su hijo "Fofito" dejó a la niñez argentina, que no los olvidará, el perdurable halago de varios discos de larga duración. Cosa que no pudieron hacer, por ejemplo, el alemán Grock, los Fratellini y muchos otros ilustres representantes del género entre las dos guerras mundiales.

"La gallina turuleca", entre otras, reúne las condiciones de simplicidad y gracia sin las cuales el especialísimo e intransferible arte del payaso naufraga.

Se puede envidiar la habilidad del prestidigitador; se puede admirar la serie de trucos del mago y es posible enamorarse de la "ecuyere"; pero quien enternece a grandes y chicos es el payaso.

Fofó era un "prócer" en lo suyo. Como seguramente debe serlo su colega ruso, que ostenta el grado de "artista del pueblo de la Unión Soviética". Pero aunque no hubiera sido tan importante, igual lo sentiríamos ahora que ha muerto en una clínica madrileña. Todo pasa menos la fugaz ilusión que alguna vez asumimos en la infancia. Este príncipe de los payasos fue un generoso dador de alegría. Por eso ahora hay luto en los circos del mundo, aunque la función deba continuar.

Durante el acto de apertura habla el señor Federico Pagano

Obras premiadas en el Guiñazú

Con la presencia de destacados artistas plásticos de Mendoza, se llevó a cabo el acto de inauguración de la muestra de "obras premiadas en las bienales de artes plásticas de la Provincia".

Tuvo lugar en el Museo Provincial de Bellas Artes Emiliano Guiñazú, con motivo de cumplirse este año el 25º aniversario de la inauguración de la entidad.

Los trabajos expuestos son los siguientes: "Recuerdo de una vieja ciudad", óleo de Angel Oliveros; "Melopeya", óleo de Carlos Ercoli; "Hecatombe", hierro batido de Eliana Molinelli; "Serie de los hombres y las aves", técnica mixta de Segundo Peralta; "Limpieza de actos", tinta de Iris Mabel Juárez; "Apocalipsis", linóleum de José Bermúdez; "El tiempo del desprecio", grabado en plástico de Raúl Capitani; "Pintura", acrílico de Carlos Gómez; "Oradores del silencio", óleo de Carlos Ojam; "El adivino", tinta de León Ochoa; "The asistent", tinta pluma de Elvira Gutiérrez; "A pesar de todo cantan los hombres", grabado de Raúl Capitani, y "Las tragedias", grabado de Gastón Alfaro.

Junto al director del museo, señor Federico Pagano, estuvieron presentes otros representantes del quehacer cultural en Mendoza, artistas plásticos y escritores de nuestro medio.

Preparan el XXIV Festival de Cine de San Sebastián

SAN SEBASTIAN, 28. (Especial). — Nueve películas han sido seleccionadas para participar en el "XXIV Festival Internacional de Cine de San Sebastián", que se celebrará del 11 al 22 de setiembre.

Para la competición oficial ha sido elegido "L'Inocente", última velicula del realizador italiano Luchino Visconti.

En representación de Australia, país que participará por primera vez en este certamen en lo que a competición se refiere, estará una película dirigida por Donald Gromble. Por la Unión Soviética competirá "Los gitanos se encuentran cerca del cielo", dirigida por Emil Latianov; por la República Federal Alemana "Confesiones de un payaso", dirigida por Vogtech Jasny, y por México, "El apando", dirigida por Felipe Cazals.

Para la sección "Nuevos creadores", se ha comprometido, en representación de Italia, "Il Garofano Rosso" dirigida por Luigi Faccini e interpretada por Miguel Bose y Elsa Martinelli. Australia estará presente con "Picnic aft hanging rock", de Peter Wier; la República Federal Alemana presentará "Lieb vaterland magsruhing seis", de Roland Kick, y, fuera de concurso, pero dentro de la sección oficial de Ingman Bergman "Cara a cara", interpretada por Liv Ullman.

Mural artístico con la figura de Belgrano

BUENOS AIRES, 28. (NA). — Un gigantesco mosaico alusivo a Manuel Belgrano, cuyo valor ha sido estimado en 1.500 millones de pesos viejos, fue exhibido en dependencias de la escuela nacional de Educación Técnica número uno, de esta capital.

La obra, realizada por el destacado artista plástico argentino Enrique Sobisch, con quien colaboró en el aspecto artesanal el maestro de taller de la escuela "Otto Krause", Enrique Gabriel López, será colocado en el frente del edificio de la escuela de Educación Técnica número uno de Resistencia, Chaco, el 8 de julio.

Se trata de un mural de 5,70 por 3,40 metros, para cuya realización fue necesaria la utilización de 45.675 azulejos tipo veneciano. El tema es la figura de Belgrano de pie y con uniforme militar.

IMPORTANTE FABRICA DE LENCERIA
NECESITA
Representante
EN EL AREA LOCAL
CON REFERENCIAS
Por carta a:
Sr. GERENTE
Loyola 724. Buenos Aires
29/6/F/71859/29/6

BAZAR - REGALOS
Ofertas Tentadoras
Cosas lindas para tener y regalar
ACERO INOXIDABLE SUPER OFERTA
Compotera ..... desde $ 144.-
Azucarera ..... desde $ 253.-
Quesera de acero, con cuchara .... $ 336.-
Vasos ..... $ 236.-
Ensaladera ..... desde $ 296.-
Panera ..... desde $ 309.-
Ralladores ..... $ 207.-
Mate con bombilla ..... $ 259.-
DURAX
Estuche con 6 vasos facetados 200 grs. $ 330.-
Estuche con 6 vasos lisos 270 gramos $ 395.-
LOZA Y PORCELANA
Juego café 9 piezas, loza Hartford, porcelana Dresden y Tsuji . desde $ 2.850.-
Juego té, 9 piezas, loza Hartford, porcelana Dresden y Tsuji . desde $ 3.800.-
Platos en loza Hartford .... desde $ 146.-
Tazas desayuno, con plato en loza Hartford ..... desde $ 263.-
CRISTALERIA de 1ra. CALIDAD TALLADA O FACETADA
Vasos para whisky ... c/u. desde $ 303.-
Copas para cognac ..... c/u. desde $ 350.-
Copas para vino tinto .. c/u. desde $ 441.-
Copas para vino blanco . c/u. desde $ 405.-
y juegos para armar a gusto de cada cliente
ACERO INOXIDABLE "MIC"
Guisera, con tapa ..... desde $ 3.577.-
Legumbrera ..... desde $ 2.385.-
ACERO INOXIDABLE "CAROL"
Cafetera 1 litro ..... $ 2.995.-
Bizcochera ..... $ 592.-
VARIOS
Bolsa para agua caliente Nº 2 Pirelli $ 308.-
Bols PIREX ..... $ 238.-
— CONTADO UNICAMENTE —
JOSE BUZIO LTDA. S. A.
Av. SAN MARTIN 621/41 — MENDOZA
Horario corrido de 8.30 a 19.30 horas
27/6/F/71354/29/6/S

MAÑANA SENSACIONAL ESTRENO ROXY
Un sorprestivo escape a la muerte.
PAUL NEWMAN
"LA PISCINA MORTAL"
PROHIBIDA PARA MENORES DE 14 AÑOS
JOANNE WOODWARD
TONY FRANCIOSA
Dirigida por STUART ROSENBERG
Panavision Technicolor

AFIM
RALPH VOTAPEK
TEATRO CITY
6 de julio
Localidades:
Clarck 645 de 17 a 20,30 hs.
29/6/C/354/29/6

Programas de Radios y TV

Ofrecemos a continuación los programas de acuerdo con el detalle que nos han suministrado las respectivas teleemisoras

Canal 7 - Mendoza

10.45 Chart de ajuste y música selecta.
10.55 Apertura y santoral.
11.00 Meteoro.
11.30 El show de la Pantera Rosa.
12.00 El mundo de Calculín.
13.00 Noticiero Siete primera edición.
13.30 La mujer.
15.00 Buenas tardes, mucho gusto.
17.00 El amor tiene cara de mujer.
18.00 El show de los tres chiflados.
19.00 El show de la Pantera Rosa.
19.30 Esta noche.
20.30 Noticiero Siete, segunda edición.
21.00 El hombre nuclear.
22.00 La Super Noche: "Desde la terraza" con Paul Newman, Joanne Woodward y Myrna Loy.
0.30 Palabras para recordar. Secret. Medios Comunic.

"PHILIPS"
NUEVO TELEVISOR "PHILIPS" TOTALMENTE TRANSISTORIZADO - AUTOMATICO - 17 PULGADAS $ 74.800
$ 4.738 POR MES
PRECIO CONTADO 74.800 PRECIO FINANCIADO EN 30 CUOTAS SIN ANTICIPO 142.140 COSTO FINANCIERO 67.340 TASA PROM. INTERES MENSUAL 3 %
"EL ESQUIADOR"
INTERESES MAS LOGICOS

Canal 9 - Mendoza

12.30 Noticiero en directo.
13.30 Almorzando con Mirtha Legrand.
15.00 Tiempo de vivir.
16.00 La rubia peligrosa.
16.30 Ventana a la vida.
17.00 Te veo, veo.
17.30 Dibujos animados.
18.00 Pequeño vagabundo.
18.30 Trampa de otoño.
19.00 La diligencia.
20.00 Agente secreto.
21.00 Noticiero Nueve.
22.00 Humor con Landriscina.
22.15 Odol pregunta.
23.00 Mi querido Luis, con Esteban Massari.

LRA 6 y LRA 34 Radio Nacional - Mendoza

6.00 Informativo.
6.05 Por los senderos de la patria.
6.30 Efemérides Argentinas.
6.35 Por los senderos de la patria.
7.00 El santo rosario.
7.10 Música para el amanecer.
7.30 Informativo (LRA. Bs. As.).
7.45 Cancionero típico.
8.00 Notas y música para usted.
9.00 Informativo.
10.00 Informativo.
9.05 Variedades musicales.
10.05 La ciencia al día.
10.20 Estampa ciudadana.
10.30 Zoom música beat.
11.00 Informativo.
11.05 Danzas y cantares nativos.
11.30 Cita con la canción.
11.45 Melodías
12.00 Informativo.
12.05 Concierto de mediodía.
13.00 Informativo (LRA Bs. As.).
13.15 Joyas de la música.
13.30 Boletín gobierno de Mza.
13.35 Folklore en Nacional.
14.30 Valses.
15.00 Informativo.
15.05 Selección típica.
15.30 Periódico oral docente.
15.45 Jazz.
16.00 Informativo.
16.05 El libro leído para usted.
16.20 Danzas argentinas.
16.30 Una luz en el camino.

"TONOMAC"
"TONOMAC" SUPER PLATINO DUAL - MAPA USO HORARIO. CON FRECUENCIA MODULADA. SALIDA ANTENA $ 36.964
$ 2.335 POR MES
PRECIO CONTADO 36.864 PRECIO FINANCIADO EN 30 CUOTAS SIN ANTICIPO 70.050 COSTO FINANCIERO 33.186 TASA PROM. INTERES MENSUAL 3 %
"EL ESQUIADOR"
CREDITO FACIL SIN ANTICIPO

16.40 Cantares de américa.
17.00 Informativo (LRA. Bs. As).
17.15 Concierto de la tarde.
18.00 Informativo.
18.05 Tango y folklore.
18.30 Boletín cultural.
18.35 Ruta musical.
19.00 Informativo.
19.05 Efemérides musical.
19.30 Orquestas de melodías.
20.00 Informativo.
20.05 Solistas Argentinos.
20.30 Artes en Londres.
21.00 Informativo.
21.15 Fragmentos de ballet.
21.30 De nuestra discoteca.
22.00 Informativo.
22.05 Concierto nocturno.
23.00 Informativo.
23.05 Simplemente... para recordar.
23.45 Informativo.
24.00 a 6.00 desde Mendoza... Junto a usted.

Canal 6 - San Rafael

18.00 Cartelera infantil.
18.30 Meteoro.
19.00 El hombre del rifle.
19.30 Tiempo de vivir.
19.57 Telesociales.
20.00 Continua tiempo de vivir.
20.30 Noticiero seis.
21.00 Tarzán presenta "La conversión".
22.00 Odol pregunta.
22.30 Humor con Landriscina.
22.45 Mi querido Luis.
24.00 Cierre.

CINES Y TEATROS

CENTRO

AVENIDA - Hoy de 14.30 a 24 hs. "EL GRAN ESCAPE" y "OPERACION TRUENO".
AMERICA - Hoy: "ROMANCE POPULAR" y "PARA AMAR... OFELIA".
CENTER - Hoy de 14 a 24 hs. "EL PELEADOR CALLEJERO" y "PAPILLON".
CINEMA - Hoy de 14 a 24 hs. "JIMMY EL CONEJO, CONTRA LOS PIRATAS" y "EL ANTILOPE MAGICO". "Festival del dibujo".
CITY - Hoy de 14.30 a 24 hs. "LA PANDILLA SALVAJE" y "CONTRATO EN MARSELLA".
CONDOR - Hoy de 14.30 a 24 hs. "LA NOCHE DEL HURTO" y complemento. Trasnoche 0.45 hs: "LA NOCHE DEL HURTO".
LAVALLE - Hoy de 14.30 a 24, "PANGIO" y "EL DIA DEL DELFIN".
LUXOR - Hoy de 14 a 24 hs "ROMA VIOLENTA" y "TRINITY EL CORSARIO NEGRO".
OPERA - Hoy de 14 a 24 hs. "ULTRAJE A LA INOCENCIA" y "EL HOMBRE QUE DOMINABA A LAS MUJERES".
PREMIER - Hoy de 14 a 24 hs. "EL POEMA DE LAN DANZAS" y "HERMANO LOBO".
GRAN REX - HOY de 14 a 24 hs.: "LA MUJER DEL GANGSTER" y "PERDIDOS EN LA NOCHE".
ROXY - Hoy de 14 a 24 hs.: "UNA VENTANA AL CIELO" y "AEROPUERTO 1975".
SELECTRO - HOY 21.30 hs.: "ROMANCE POPULAR" y "PARA AMAR... OFELIA".
AUTOCINE BROADWAY - HOY 21 hs.: "COMO UN TARRO DE FRUTILLA" y "ALIAS HO".

GODOY CRUZ

C.E.C. - HOY 21 hs.: "El niño y el toro" y "El aguacil del diablo".
SPORTSMAN - HOY a las 21 hs.: "Don Carmelo, el capo" y "Nazareno Cruz y el lobo".

PALMIRA

COLON - HOY a las 21 hs.: "La batalla decisiva" y "Erik, el vikingo".

SAN MARTIN

CERVANTES - HOY a las 21.15 hs.: "Muerde la bala"; "Historia policial".
MAYO - HOY 21.15 hs.: "El regreso de la Pantera Rosa" y otro gran estreno.
MONUMENTAL - HOY 21 hs.: "La última nieve de primavera" y "La batalla de los sexos".

RIVADAVIA

ALFA - HOY 21.15 hs.: "La novicia rebelde" y Variedades.
DUCAL - HOY 21.15 hs.: "La noche americana" y "La furia del hombre lobo".

SAN RAFAEL

IDEAL - Hoy 14 a 24 hs. "Crom, wel el hombre de hierro". "La reina africana".

Actividades del Museo de Bellas Artes

SAN RAFAEL. — El Museo de Bellas Artes del Centro Argentino ha dado a conocer el plan de actividades para los meses siguientes.

El programa se completará con las siguientes actividades: el 3 de julio, exhibición de películas en color sobre "Visitas al taller de artistas argentinos", Z. Ducmelic, Juan Scalco, Raquel Forner y Pablo de Robertis, con comentarios por Raúl Capitani. El 17, exposición de pinturas de José María Lolich.

En agosto: el 8, muestras de acuarelas de Joaquín Tejón, y el 21, exposición de pinturas de Hernan Abal, Antonio Sarelli, Alfredo Ceverino, Carlos Ercoli y Angel Gil y grabados de Blanca Abal, Segundo Peralta y Sergio Hocevar.

En setiembre, el 4, exposición de cerámicas, dibujos y grabados de Raúl Capitani y el 18, homenaje a Sergio Sergi, con una exposición de grabados.

En octubre: el 11, exposición de tapices y pinturas de Luis Quesada y el 29, Salón de la Mujer del Sur Mendocino, en homenaje a Rafael Mauleón Castillo.

En noviembre: el 27 se realizará el "XX Salón de Primavera" de San Rafael para el ámbito nacional y el 18 de diciembre, se presentará la exposición de trabajos del Taller de Arte "Rafael Mauleón Castillo", dirigido por Raúl Capitani y Antonio Sarelli.

Ofrece el INTA semillas a los horticultores

SAN RAFAEL. — La Agencia de Extensión Rural San Rafael del INTA, en cumplimiento de su plan de mejoramiento de la horticultura regional, ha informado a los horticultores de la zona que dispone de semilla selecta de tomate "Rossol" y "Platense", resistente a la anguilulosis, como también semilla de pimiento "Calahorra" para fábrica.

También ha recordado a los que adquirieron semillas de cebolla "Valenciana Sintética Nº 1" y "Valenciana Sintética Nº 14", que pueden pasar a retirar los correspondientes recibos oficiales, en las oficinas de Bombal y Belgrano de esta ciudad.

San Rafael

Modifican los planes de pago de las tasas

SAN RAFAEL. — Por decreto del gobierno de la Provincia fueron modificados los artículos Nº 5 y Nº 58 de la Ordenanza de Derechos, Servicios y Tasas de este año de la Comuna local, referidos a los planes de pago a que pueden acogerse los contribuyentes para cancelar tasas de servicios municipales y derechos de inspección de comercio e industria.

El artículo Nº 5 quedó redactado así: "El pago de los servicios a la propiedad raíz se abonará por trimestres independientemente uno del otro. Item 1): Por pago de cuotas en trimestres, las mismas tendrán el siguiente descuento: a) cuando se efectúe el pago dentro del primer mes del trimestre, el 8%; b) cuando se efectúe el pago del segundo mes del trimestre, el 4%. Item 2) Cuando el importe anual se abone hasta el 30 de junio, gozará de una bonificación del 15%. Item 3) Los contribuyentes que abonen hasta el 30 de junio, el primer y segundo trimestros o liquiden los reajustes pertinentes, gozarán del descuento del 8%".

Artículo 58: "Establécense dos planes de pago a los cuales podrán acogerse los contribuyentes en el presente rubro: Item 1) Cuando se abone el monto anual del presente ejercicio, hasta 10 días después de notificado el contribuyente de la clasificación, éste gozará el beneficio de un 15%. Item 2) Por el pago de cuotas trimestrales, éstos tendrán el siguiente beneficio: a) Se fija un plazo hasta el 30 de junio para que los importes del primero y segundo trimestres del año se abonen con el 8% de descuento; b) efectuado el pago dentro del primer mes del tercero y cuarto trimestres respectivamente, tendrá una bonificación del 8%; c) efectuado el pago dentro del segundo mes del tercero y cuarto trimestres respectivamente, tendrá una bonificación del 4%.

Municipales

Obras Públicas. — SAN RAFAEL. — Personal de la secretaría de Obras Públicas de la Municipalidad continúa trabajando en distintos sectores de la ciudad. Entre ellos se ha dado término a gran parte del trabajo de apertura de la calle Cornú hasta su conexión con avenida Sarmiento; en barrio Constitución, con máquinas cargadoras y varios camiones se ha procedido a retirar la tierra y malezas que se había acumulado al realizar el operativo limpieza. Por su parte, en calles Córdoba y Aristóbulo del Valle, continúa la construcción de sendas peatonales, cordones de calzadas y limpieza de escombros y malezas. En el balneario El Escorial se iniciaron también los regulación en épocas estivales. trabajos de ampliación de tomas de agua para una mejor En calle Olascoaga continúa la poda y limpieza de árboles y en la terminal de ómnibus continúan los trabajos de pintura de paredes exteriores y se han iniciado los trabajos de remodelación de boleterías y sala de espera.

Pago de tasas. — SAN RAFAEL. — El 30 del mes en curso vence el plazo para el pago de tasas de la propiedad raíz. La Dirección de Rentas de la Municipalidad ha destacado que los contribuyentes que abonen antes de la mencionada fecha, los cuatro trimestres de la tasa, tendrán el 15 por ciento de bonificación para abonar el reajuste correspondiente al año 1976. Se ha recomendado a los contribuyentes presentar, en el momento del pago, el recibo anterior a fin de agilizar el trámite.

Se inician hoy festejos patronales

SAN RAFAEL. — La Comisión Parroquial San Pedro Apóstol ha dado a conocer el programa de actos que se desarrollará con motivo de las Fiestas Patronales San Pedro Apóstol.

Hoy, a las 20, se celebrará una misa de Novena por las intenciones de todos los que ayudan para las obras parroquiales. A las 21.30, gran fogata de San Pedro y Fogón Criollo, en el campo deportivo.

El 3 de julio, a las 14, festival para niños en campo deportivo San Pedro, con obsequios y chocolate para los participantes; a las 17, final de baby fútbol; a las 18, partido de vóley y a las 19, partido de papi fútbol, entre equipos de Comisión de Padres vs. Comisión Juvenil.

El 4 de julio a las 10.15, misa dominical; a las 11.15, demostración a cargo de la Sección Canes de la Policía; a las 15, concierto por la Banda de Policía en la plaza de Pueblo Diamante; a las 15.45, recepción de autoridades en la plaza de Pueblo Diamante donde se procederá al izamiento de la bandera; Himno Nacional; palabras del presidente de la Comisión Parroquial y palabras del comisionado municipal; a las 16, procesión por las calles Maza, Pringles, Independencia y Reconquista y misa concelebrada por el obispo diocesano; a las 20, festival en el nuevo salón parroquial.

Finalmente el 15 de agosto, a las 13, se realizará un almuerzo de camaradería con motivo de la inauguración de la parroquia San Pedro Apóstol.

Educacionales

Suplencias. — SAN RAFAEL. — Hoy se ofrecerán las siguientes suplencias, a las 9, un cargo de maestra de grado turno mañana, en la escuela Nº 477 "Olegario Victor Andrade".

—A las 10, en la escuela Nº 469 "Alfredo R. Bufano", dos cargos de maestra de enseñanza común, a partir del puntaje 17.755.

—Mañana, a las 8.45 en la escuela Nº 431 "25 de Mayo" un cargo de maestra de grado desde el puntaje 16,635 en orden decreciente.

—También para mañana, a las 10, en la Escuela de Bachillerato y Magisterio Especializado Nº 2 "Mercedes Alvarez de Segura" se ofrecerá un cargo en la especialidad tejido a máquina de 1º a 6º año en carácter remplazante.

Horas cátedra. — SAN RAFAEL —Hoy, a las 14, la dirección de la Escuela de Bachillerato Técnico Agrario BT-13 "Martín Güemes" de la Llave Nueva, ofrecerá las siguientes horas cátedra: 3 horas de Botánica en 1º año "B" y 2 de la misma materia en 2º año "A". Las horas son de carácter interino y el llamado es por segunda vez. Los interesados deberán concurrir con carpeta de antecedentes y bono de tabulación del año en curso.

Escuela Normal Superior. - SAN RAFAEL. — Ha informado haber recibido los certificados de estudios legalizados, de los egresados del Profesorado para la Enseñanza Primaria, curso 1975. Los interesados serán atendidos en Secretaría los días hábiles de 8 a 12.

—La dirección de la Escuela Nº 433 "Comandante José A. Salas", de Cuadro Nacional ofrecerá mañana a las 10, una suplencia de maestra de jardín de infantes con puntaje 8 en orden decreciente.

Entidades Diversas

Unión Vecinal Las Malvinas. — SAN RAFAEL. — Durante una asamblea realizada en el local de la Escuela Nacional Nº 59 de Las Malvinas se dejó constituída la comisión vecinal, la que quedó así integrada: presidente, Florencio Prieto; vicepresidente, Ricardo Clerici; secretario, Celestino Solano; prosecretario, Adolfo Amoroz; tesorero, Antonio Mansilla; protesorero, Hugo Fuentes; vocales: Norma Barchesi de Amoros, Miriam Salinas y Orlando Maggioni y revisores de cuentas: Mabel Salinas y Roberto García. La nueva comisión resolvió reunirse todos los domingos en el local de la Escuela y durante esta asamblea, a la que asistieron el director de Distritos Municipales; el director de Promoción y Asistencia Social; el delegado Municipal de Las Malvinas y el encargado de Catastro de Cementerios, se planteó como las necesidades más urgentes, la dotación de agua potable, extensión del alumbrado público y otras mejoras que reclama ese lugar.

Malargüe

Autoridades de un centro docente

MALARGUE. — Cuenta con nueva comisión directiva el Centro Cultural del Magisterio, denominado "Huampelín", que tiende a perfeccionar los conocimientos de los docentes, mediante disertaciones de charlas y cursos.

Dicho centro funciona en dependencia de la escuela Nº 533 "Rutino Ortega" y con la presencia del supervisor de Escuelas Nacionales Amílcar Velázquez, se procedió a la renovación de la comisión directiva del citado centro, que lo integran maestros nacionales y provinciales.

Fue electa presidenta: la señora Judith Salomón de Sama; vicepresidenta: Amira de los Santos de Contreras; secretaria de actas y técnica, Violeta Lucero de Peinado y Videla de Oliveras, respectivamente; secretaria de Prensa y Difusión, Olga Orozco de Sprta; tesorera Teresita Cia de Ibáñez y como vocales actuarán: María Ch. de Resca, Hilda Palma y Esperanza de Agüero.

Concurso de pesca

MALARGUE. — Entre los actos con que el departamento celebró el Día de la Bandera es de destacar el concurso de pesca deportiva realizado en los Pozos de Carapacho, vertientes ubicadas a unos sesenta kilómetros de Malargüe, al sur de Llancanello y que en algunos casos desembocan en las lagunas de Llancanello, teniendo algunos una profundidad de 30 a 40 metros.

El concurso alcanzó gran éxito, ya que se contó con la participación de más de sesenta inscriptos en las categorías damas, caballeros y novicios, contándose para ello con una jornada de clima primaveral y un excelente pique de pejerrey.

Es de señalar que la organización del concurso, con lo que se ha incorporado al turismo otro lugar prácticamente desconocido y que tiene reconocidas posibilidades, ha sido excelente disponiéndose de ómnibus para el traslado de los participantes que no lo hicieron por sus medios propios.

Demostraciones

Al comisario Ciro Maza. — MALARGUE. — Con una cena que fue servida en un restaurante céntrico de esta villa fue agasajado el comisario Ciro Maza, con motivo de su ascenso y traslado a otro punto de la provincia.

El agasajo fue organizado por la Cámara de Comercio, Industria, Minería, Agricultura y Ganadería y reunió a representantes de diverso quehacer en la zona.

Para ofrecer la demostración habló el presidente del ente empresarial, señor José Ranco, quien se refirió a la personalidad del agasajado, haciendo mención de que era hijo del departamento, donde había realizado prácticamente toda su carrera que iniciara 18 años atrás.

Contestó con emotivos conceptos el comisario Maza y seguidamente recibió un artístico pergamino con la firma de los presentes, que fue entregado por el secretario de la Cámara, señor Santos Merino.

Problemas en el suministro de energía

MALARGUE. — Un gran sector de la población de esta villa soporta los problemas que origina la falta de voltaje en el suministro de energía eléctrica.

En procura de conocer los motivos de este problema, LOS ANDES conversó con el jefe de la usina, señor Transilvan Talacesco, quien señaló que el problema se había originado en desperfectos en uno de los motores grandes, que tendría válvulas quemadas al que se está por reparar. Se señaló que se cuenta con cabezas de cilindros preparadas para su recambio en forma inmediata, que están en la ciudad de Mendoza y no habían sido aún recibidas.

Destacó también que el problema se origina en el incremento del consumo de energía registrado en los últimos meses, que se aproxima a un porcentaje del cien por ciento y día a día las compañías contratistas de YPF continúan radicando talleres y levantando nuevas viviendas en el departamento.

General Alvear

Egresados del Curso de Formación Profesional

Formación de instructores

GENERAL ALVEAR. — En el local de la Misión Cultural Nº 20 finalizó el curso de formación de instructores que dictara desde el 29 de marzo, el señor Benito Vargas, instructor de Formación Profesional de la Inspección Regional V Mendoza.

El curso permitió la formación de trece instructores, cuya capacitación permitirá el dictado de curso con lo que se llenará una sentida necesidad en la preparación de mano de obra calificada, tan necesaria en el medio, como en zonas aledañas.

Los instructores egresados son: Mauricio Barroso, Manuel Rivero, Miguel Galdeano, Ofelia Lazzoni, Ana María Giluta, Alberto Fernández, Raúl Berón, Clyde Cisterna de Gili, Mabel Fonzalida, Mario Rocasalva, Rogelio Montivero, Alberto Casanova y Alicia Márquez de Zanotegui.

Se ha recordado asimismo que el edificio que ocupara el Hogar de Ancianos habrá de albergar en su seno luego de las refacciones necesarias, a la ENET Nº 2, Centro de Formación Profesional, con la aspiración de que pronto se termine la obra del galpón destinado a las actividades de adiestramiento y aprendizaje en las distintas especialidades, a nivel de adultos y adolescentes, con metodología activa de evaluación técnica.

Amplían crédito para obras de pavimentación

GENERAL ALVEAR — El intendente municipal, señor Rufino García Casado, se trasladó a la ciudad de San Rafael, donde procedió a suscribir un convenio con la Caja Nacional de Ahorro y Seguro, para una ampliación del crédito ya otorgado a la Municipalidad, destinado a obras de pavimentación.

El crédito original es de 3.270.800 pesos y la ampliación acordada es por un monto de 10.397.700 pesos.

Acompañaron al intendente el secretario de Obras Públicas, ingeniero Alfio N. Viñolo: el secretario administrativo, José M. Ballester; el contador Roberto García y el escribano Osvaldo N. García.

Reunión de asociaciones españolas

GENERAL ALVEAR. — En adhesión a la concreción de la Federación de Entidades Españolas, el 10 de julio a las 21.30, se llevará a cabo en los salones del Club Español, la cena Gran Carneo.

San Juan

Restos fósiles de especies extinguidas

SAN JUAN. — Restos fósiles de animales de la era terciaria, de unos 12.000.000 de años de antigüedad fueron encontrados en la localidad de Las Tapias, departamento de Ullum.

Se trata de informes preliminares sobre la fauna terciaria-pliocena de la provincia de San Juan, referidos a los hallazgos de una expedición del Museo Geográfico Einstein, dedicado a la investigación de las ciencias naturales y antropológicas. Los descubiertos corresponden a un roedor; un tipoterio; un toxodonte; un gliptodonte y otros no determinados.

El más curioso es el gliptodonte, muy semejante a los conocidos quirquinchos, pero con medidas de 1,20 metros de longitud; 40 centímetros de ancho y 40 de alto. Este armadillo prehistórico es un mamífero acorazado de la cabeza a los pies y tiene una antigüedad de 2.000.00 de años.

El Museo Einstein posee 9.000 piezas y cuenta con secciones de Geología, Botánica, Paleozoología, Antropología y Arqueología. Ha realizado 133 expediciones de exploración en San Juan, Mendoza y La Rioja. Entre sus hallazgos importantes figuran varios sitios fosilíferos y arqueológicos antes desconocidos; como igualmente "geoglifos", únicos en el país. Las recientes expediciones estuvieron integradas por Domingo Castro, Laura Carrizo, Angélica Castro, Carlos Molina, Carlos Carrizo y Félix Artemio Villegas.

Registróse ayer la temperatura más baja del año

SAN JUAN. — La temperatura más baja de la temporada se registró ayer con una mínima de 5.8 grados bajo cero, a las 8.10, según los registros del Servicio Meteorológico Nacional. El cielo se mantuvo despejado, con sol brillante durante toda la jornada. No hubo viento.

En el alto valle del río Los Patos, en la cordillera, la mínima fue de 23,8 grados bajo cero, con cielo despejado. No hay nieve acumulada.

Estudio minero de yacimiento catamarqueño

SAN JUAN. — Mañana será firmado un convenio entre la Universidad y Yacimientos Mineros Agua de Dionisio (YMAD). Se establece que la primera, por intermedio del Instituto de Investigaciones Mineras, realizará los estudios de orientación para el beneficio del mineral del yacimiento del Bajo de la Alumbrera (provincia de Catamarca) perteneciente a YMAD.

Los estudios comprenden análisis mineralógico; análisis químicos; análisis espectrográficos; análisis mediante el empleo de rayos X y otros, tendientes a la recuperación de metales valiosos para establecer el método más adecuado para la separación del oro.

El Instituto de Investigaciones Mineras entregará el informe final dentro de un plazo de seis meses, en tanto el YMAD abonará la suma de 800.000 pesos ley.

ZONA INDUSTRIAL
Sobre Rodríguez Peña 10.0000 m2. (67 x 154 m.)
VENDO O PERMUTO
Tratar: G. Cruz 1984 - Guaymallén - Teléfono 246106
29|6|F|71912|29|6

OFERTAS CASA MODYCUER
GAMULANES Y TAPADOS:
Abrigos de Napa, Cuero, Gamuzados, Gamulanes, Softy. Precios especiales.
Sacos Gamuzados c|forro desde .. $ 4.900
Sacos niños y safari c|forro .... $ 3.990
ARREGLO Y LIMPIEZA DE LOS MISMOS
ENTRE RIOS 181 - TELEFONO 259216 - MENDOZA
28|6|F|71768|29|6

R 4 S/71
IMPECABLE - PRIMERA MANO - 85.000 Km.
(Horario de comercio)
S. MARTIN 95 - MENDOZA
29|6|C|383|29|6

Deseo Alquilar Departamento
Para 2 personas mayores, 1 ó 2 dormitorios, amplia recepción y dependencias. Próximo a Avda. España y Rivadavia. A dueño directo sin intermediarios. Escribir a: A. B. J. (7). Poste Restante diario LOS ANDES.
29|6|F|71951|29|6

Vendo 100 Has.
CAMPO en CHILECITO
San Carlos, por el valor de dos (2) pozos. Tratar de 16 a 20 en: RIVADAVIA 62 - 2º F - MENDOZA
29|6|F|237|29|6

Importante Empresa Alimentación
NECESITA INCORPORAR
VENDEDOR
SE OFRECE: Cartera de clientes. Sueldo. Comisiones. Gastos movilidad. Leyes sociales.
SE REQUIERE: 21 a 29 años de edad. Estudios secundarios. Buena presencia. Experiencia anterior. Movilidad propia. Amplias referencias. Absoluta reserva.
Dirigirse por carta a: APARTADO (Nº 16). Diario LOS ANDES.
29|6|C|231|29|6

RURAL FALCON 74 Motor 188
Flamante, 35.500 kms. reales, única mano, cubiertas radiales, freno potencia y vidrios tonalizados de fábrica. VENDO únicamente contado. - RONDEAU 499. CIUDAD. - Horario comercio.
29|6|C|346|29|6

IMPORTANTE
LOCAL CENTRALISIMO sobre Av. San Martín o Las Heras, compro, alquilo o me asocio, ramo rentable. Escribir a "EMPRESARIO". Pte. Rte. diario LOS ANDES (16).
29|6|C|266|29|6

Alfredo GRISPO e HIJOS S.A.C.I.F.A.
CONCESIONARIO OFICIAL CITROËN
RENAULT 4 S 74
FIAT 600 71
CITROEN 2 CV . 69-71
FURGONETA 2 CV . 69
CITROEN 2 CV . 65-66
CITROEN 2 CV ... 62
DI TELLA 61
VICENTE LOPEZ 443 por SALTA al 800 - Mza.
29|6|F|71979|29|6

PARA REPRESENTAR FABRICA necesitamos
VENDEDOR
Aseguramos muy buena renta. Entrevistas hoy de 10 a 13 y de 16.30 a 18 horas.
SAN MARTIN 1136
Oficina 4 — Primer Piso
29|6|C|264|29|6

TECHOS
EMPRESA MENDOZA
Unicos colocadores de Fibra de Vidrio y plastificaciones en gral., colocados y garantizados por su propio dueño. Trabajos garantidos por 10 años por escrito y sellado de Rentas. Vamos a cualquier punto de la Provincia.
CREDITOS - OFICINAS TECNICAS DE ANGEL CARDENAS
CARRIL CERVANTES 1340 - Tel. 225750
Benegas - Godoy Cruz - Corralón Fiorentini

Frontalito 1972
c/Furgón semitérmico
Contado y Facilidades
PERMUTAS
GUTIERREZ 465 - CDAD.
TELEFONO 254200
29|6|F|71980|29|6

DESDE
10 Millones m/n
Ofrezco en negocios de rápida evolucion y bien garantidos. Reserva Pte. Rte. Finanzas (14). Diario LOS ANDES
29|6|C|366|29|6

SERENO
Para guardias nocturnas necesita industria local. Indispensable ser retirado de las FF. AA. y/o Policiales. — Escribir a Poste Restante - S. 16 Diario LOS ANDES.
29|6|C|414|30|6

GUIA PROFESIONAL

MEDICOS

Instituto Médico "LIBERTAD"
Av. Libertad 926 - Teléf. 260507 - Villa Nueva
CLINICA MEDICA
CIRUGIA GENERAL
PEDIATRIA
GINECOLOGIA
CARDIOLOGIA
ELECTROCARDIOGRAMAS
NARIS - GARGANTA y OIDOS
DIABETES - OBESIDAD - DELGADEZ
ODONTOLOGIA
ANALISIS CLINICOS
BACTERIOLOGIA
DOCTORES:
AIMAR - BERRA - CALOMARDE - DELPOSO - ESPINOSA - GARGIULO - LIÑAN - LOYOLA - MATAS - PONCHON - TUMA
ATENCION MEDICA PERMANENTE
(En todas las especialidades - Mutuales).
29|6|F|71967|5|7

C. E. A. M.
Centro Estudios Afecciones Mamarias. - Catamarca 83 - Dpto. 61 - De 16 a 20 horas.
7|4|F|Pte.|A.

C.E.P.E.R.C. S.R.L.
Centro Privado de Ergometría y Rehabilitación del Cardíaco. Estudio diagnóstico y preventivo de las cardiopatías con registro electrocardiográfico continuo durante la actividad diaria. Sistema Holter.
Dr. ALFREDO ZAVALA JURADO
Dr. ALFREDO GONZALEZ MARTIN
Dr. ANTONIO PERELLO
Prof. MARIA A. M. CHAMORRO
OLASCOAGA 1257 - CIUDAD
Teléfonos 250550 y 230995
13|6|C|566|11|7-A

Dr. OSCAR E. CAMINOS
Clínica y Cirugía. Obesidad. Várices. Vejez. Enf. Venéreas. Impotencia. Mutuales. Sarmiento 777. Tel. 241768. De 11 a 13 y 17 a 21 horas. 9|1|F-Pte.

Dr. MIGUEL A. CHIRINO ZARATE
PREVENCION DEL CANCER
Radioterapia (Cobalto, Radium). Quimioterapia. Especializado extranjero. Mutuales. Rioja 1856. T. 250237.
18|5|F|69725|Pte.

Dr. CLAUDIO GONZALEZ
PSICOTERAPIA PSICOANALITICA
NUEVO DOMICILIO: P. Mendocinas 634 - 1º 14. Turnos. Tel. 245401
27|6|C|723|29|6

Dr. ANGEL C. NAVARRO
Cirugía - Atiende lunes, miércoles y viernes de 17 a 20 hs. Reserve turno. Alpatacal 2755. Teléf. 214325. 1|11|F|Pte.|A.

ISAAC SCHERBOVSKY
Clínica. Especialista enf. broncopulmonares, asma.
FERNANDO SCHERBOVSKY
Clínico. Pedir turno. Mutuales. José F. Moreno 2769. Ts. 257402-258616
14|4|F|Pte.|A

Dr. OSCAR NEME
CLINICA MEDICA
Cardiología, Geriatría, Enfermedades psicosomáticas, Psoriasis, tratamiento clínico. España 1224. 6º A. Tel. 230265. Sábados 9.30 a 12.30 y 15.30 a 17.30. Mutuales. Turnos teléf. 224021.
23|6|F|89477|Pte.|A

EN SAN MARTIN
Dr. ENRIQUE P. ALVAREZ
VIAS RESPIRATORIAS
Lunes a viernes de 10.30 a 12.30 en Sanatorio Argentino. Brown esq. San Lorenzo. Teléfono 21150. San Martín. 6|6|F|79244|Pte.

APARATO DIGESTIVO

Dr. NESTOR MATUSCHKA
Clínico. Aparato digestivo, hígado, estómago, intestino, hemorroides. Diariamente desde las 17. Turnos: a los Tels. 291752 y 248241. - Colón 185, 4º piso. 5|4|F|Pte.

ONCOLOGIA

DOCTOR
ROGELIO A. TABER
CANCEROLOGIA - CIRUGIA
Especializado en Francia e Italia. Tumores, Patología Mamaria, Quimioterapia. Consultorio: P. Mendocinas 634 - 2do. Piso - Dpto. 25 - Pedir turno. Teléfonos 249629 - 244999.
6|6|F|85891|29'6|A

VIAS URINARIAS

Dr. ANTONIO C. LINARES
UROLOGO
Martín Zapata 572. Turnos: Tel. 231391. 15|6|C|510|14|7

Dr. ALBERTO D. BEKERMAN
ESPECIALIZADO EN EE. UU.
Cirugía, Riñón, Vejiga, Próstata, Genitales. Adultos. Niños. Esterilidad. - 9 de Julio 1189, 2º "15". Turnos: 231915-247445.
20|4|F|62034|Pte.

Dr. ALBERTO PABLO CORICA
ESPECIALIZADO EN EE. UU.
Enfermedades vías urinarias. Adultos y niños. Colón 532. - Turnos: Teléfonos 240835 y 252553.
29|1|F|29090|Pte.

Dr. IGNACIO J. ROMEO
CIRUGIA VIAS URINARIAS
Cirugía general. Diariamente desde 17 horas. Pedir turno. República de Siria 325. Teléfono 292220.
7|3|F|49557|Pte.

OBESIDAD

Dr. ALBERTO SEVILLA
Director de los Institutos Médicos de obesidad, asma y alergia de Mendoza, Córdoba y Buenos Aires. Obesidad y celulitis deformantes. Várices y hemorroides, tratamientos sin operación y sin dolor Departamentos especializados: Asma, Alergia, Cardiología, Ginecología, Cirugía plástica y estética. Injertos de cabellos (Prof. Tomás Hughes y Edgardo Escobar). Avenida Colón 232. T. 290006 - 241440. Atendemos mutualizados. Horario de 7 a 12 y de 15 a 20 horas.
28|11|F|31160|Pte.

Dr. MARIO R. LEVIN
OBESIDAD.
Director Centro Médico - Modelación corporal - Post parto - Obesidad. - Mutuales. - San Martín 1464, Godoy Cruz. T. 246897.
10|5|F|67097|Pte.

VARICES

Dr. SPINETTA REGUERO
Várices. - Trat. no operatorio por electro fulguración. Cirugía Espec. España. Turnos: Junín 218, Barrio Bombal. Tel. 244111. Pte.

Dr. OSVALDO PETETTI
VARICES
Nuevo domicilio: Sarmiento 180. Godoy Cruz. Tel. 224725. Todos los martes de 15 a 20 horas.
29|6|C|241|29|6

ENDOCRINOLOGIA

Dra. SOFIA FRIDA SCHERBOVSKY
Tiroides - Obesidad - Esterilidad - Diabetes - Crecimiento y desarrollo. Adolescencia. Solicitar turno a los teléfs. 257402-258616. MUTUALES. José Federico Moreno 2760. Ciudad.
4|4|F||Pte.|A

PSIQUIATRAS

Dr. JOSE M. SALUSTRO
Enfermedades nerviosas. Mentales Psicoterapia. - Julio A. Roca 370, Ciudad. Lunes a sábado 10 a 13 y 17 a 23 hs. Turnos: 254929.
26|6|F|Pte.

GARGANTA, NARIZ Y OIDO

Dr. LUIS E. MONETTI
10-12 - 18-21 horas. 9 de Julio 1050. Teléf. 249323. Particular: teléfono 246661. 10|3|F|53157|Pte.

Dr. CORRALES
De regreso viaje estudios Europa, atiende nuevamente - Solicitar turno. Perú 1251. Tels. 257715 y 249447. 6|5|F|66017|Pte.

Dr. RAUL JOSE BONSANGUE
GARGANTA - NARIZ - OIDOS
Turnos teléfonos 258555 y 262630. 25 de Mayo 1413. 10|5|Pte.|A

ASMA Y ALERGIA

Dr. LUIS BROITMAN
ASMA - ALERGIA
Patricias Mendocinas 624. Planta baja. Local 9. Teléf. 249907 - Se atienden mutuales.
4|6|F|65675|Pte.|A

CLINICA DE ALERGIA
Dr. BOUERI
Dr. SALOMON BOUERI
Dr. ARNALDO BOERO
Dr. EDUARDO PENA
Corrientes 39 - Teléfono 251591. Pedir turno. 2|9|F|37791|Pte.|A.

CIRUGIA ESTETICA

Dr. HUGO SALOMON
Unicamente Cirugía estética funcional de nariz. Clínica Godoy Cruz, Godoy Cruz 333. Teléfonos 215951 y 215952. Mutuales.
Pte.|F|D

Dr. J. SANANES
Jefe de servicio Sala 1 Hospital Emilio Civit Cirugía de nariz, mamas, adiposidades, injertos, quemados. Pedir turno, P. B. Palacios 1260 (Ituzaingó). T. 257319-251391.
7|3|F|Pte.|D

Dr. ENRIQUE VELASCO
Cirugía estética, plástica reparadora. Lunes, miércoles y viernes. De 17 a 20 horas. Rioja 1153. Tel. 244806. 11|3|F|53200|Pte.|A.

ESPECIALISTAS DE LA PIEL

Dr. ALBERTO J. GRINBERG
Enfermedades de la piel. Alergia dermatológica. Horario: lunes a viernes, 17 a 21 hs. Sarmiento 777, Mendoza. 15|7|F|75872|Pte.

ALBERTO TORRES CORTIJO
Ex médico becario Univ. Madrid. Emilio Civit 43. 1er Piso. Turnos de tarde al Tel. 255760.
6|4|F 59285|Pte.

OCULISTAS

Dr. M. MARCHEVSKY
OCULISTA
Consultas de 11.30 a 12.30 y de 15 a 19 horas. Rioja 1130. Tel. 247996.
25|9|F|94036|Pte.

Dr. ZALDIVAR
Dra. MISTELI
NUEVA DIRECCION:
Avda. Emilio Civit 685 - Ciudad
Teléfonos: 257000 - 257100
30|4|F|64830|Pte

CLINICA DE OJOS
Atendida por
16 Médicos Oftalmólogos y 6 Auxiliares Técnicos Universitarios
Consultorio externo de 8 a 21 hs. Guardias permanentes. Cirugía e internación. Atención de particulares y Mutualidades. Av. España 888, Teléf. 248856. 18|3|F|425|13|Pte.

Dr. ALVAREZ NOQUE
SOLICITAR TURNO
Enfermedades y cirugía de ojos. 9 de Julio 951 - 1er. Piso - Dpto. 5 Tel. 241324 - 241443.
4|6|F|Pte.

ODONTOLOGIA

VICTOR M. PICCIONE
Doctor en odontología. Cirugía de boca y huesos de la cara. Martes y jueves. Sanatorio Policlínico de Cuyo. Tel. 243000. Part. 255547.
1|2|F|Pte.

REUMATISMO

Dr. JULIO F. SANCHEZ
Doctor en medicina (Esp. en Europa) Reumatología, ortopedia y traumatología. Rivadavia 141. Tel. 291994. 2|11|F|23600|Pte

Dr. MANUEL MENA
Reumatologo - Enfermedades de columna vertebral, brazos doloridos ciática. Atiende de 15 a 20 hs. Buenos Aires 226. Lunes a sábados
20|3 Pte.

CENTRO REUMATOLOGIA
Infanta M. de San Martín 56, 4º P. (detrás Correo Central) - Turno tarde - Tel. 240917. - Mutuales.
14|1|F|41196 Pte.

Dr. RICARDO BARCENILLA
Rivadavia 578 - Planta Baja - Dpto. 5 - Ciudad - Turnos 17 a 20.30 hs. - Teléfonos 292020-221910
28|2|F|48167|Pte|A.

HUESOS

Dr. EDUARDO P. TOSI ORQUIN
Dr. ANTONIO C. GOMEZ NAVARRO (h.)
Traumatología y ortopedia. Enfermedades y cirugía de los huesos. Lunes a viernes 17 a 20.30 hs. Necochea 509. Solicitar turno 259499. 242723 - 259225. 21|1|F|27785|Pte.|A.

Dr. ARAGONA
Especializado en Italia, Francia, España. Clínica cirugía, huesos, articulaciones Mutualidades. Rivadavia 430. T. 246935. Pat 241715.
4|2|F|44016|Pte.

ORTOPEDIA

ORTOPEDIA WALDMANN
Soportes y botas para pie plano, corsets para columna, fajas y aparatos para estómago, medias y vendas para várices.
Lavalle 162 - 250661 - Mendoza
19|5|F|69060|Pte.

RADIOLOGIA

Dres. RICARDO HORENSTEIN
MARTHA G. de HORENSTEIN
Radiografía - Radioterapia. Colón 185, 8º Piso - Teléf. 242747. -
28|8|F|6771|Pte.|A

PARTERAS

LIDIA M. de CUARTAS
PARTERA
25 de Mayo 770, Mendoza. Teléfono 247223. 11|10|F|Pte.

ESTHER C. de SANANES
Partera nacional. Diariamente de 16 a 20 hs. Solicitar turno. Pedro B. Palacios 1260 (Ituzaingó) entre Catamarca y Lavalle. Teléfs. 257319 y 251391. 7|4|F|Pte.|D

CELINA E. M. DE ARNEDO
PARTERA NACIONAL
Catamarca 585, Ciudad. T. 242388. Pedir turno. 29|F|99490|Pte.

J. DELIA SANCHEZ GOMEZ
OBSTETRICA NACIONAL
Atiende de 15 a 17 horas, menos sábado. Rivadavia 634. Tel. 241019.
6|12|F|Pte.

DELIA MASCAREÑO DE GOMEZ
OBSTETRICA NACIONAL
Pedir turno: Pellegrini 945. Godoy Cruz. Teléfono 292214.
2|6|F|85086|10|7

IRMA YAKEL de LEGUIZAMON
PARTERA
Av. San Martín 1269 - 3er. Piso Dpto. "A" - Tel. 257536 - Mendoza
F|Pte.|A.

PEDICUROS

CASA SCHOLL
Pedicuros. Calzados. Plantillas. Medias y Vendas para Várices. Todo para el confort del pie. Pedir turno. Montevideo 27. Mendoza. Tel. 246200. 20|8|F|Pte.-A

PSICOLOGIA

Lic. LIDIA ULLOA de ANELLO
SICOLOGA
Niños. Adultos. Nuevos métodos. Atención mutuales. Turnos teléf. 293204 de 16 a 20 hs. P. Mendocinas 634. 7º Piso. Depto. 77.
23|6|F|89433|23|7

Lic. ELENA LESCANO
Problemas de aprendizaje y conducta. Orientación vocacional. - José V. Zapata 48 - 7º B - Teléfono 290491 - Pedir turno de 16 a 20 hs.
3|6|F|85250|Pte.|A

AVISOS CLASIFICADOS

Compra y Venta de Propiedades

A PROPIETARIO compramos casa, departamento, lote o finca. Godoy & Pelaia. Máxima seriedad inmobiliaria. - Gutiérrez 585, T. 258543-251597.
22|5|F|81131|Pte.

A PROPIETARIOS que deseen vender su propiedad. Provivienda asegura venta rápida y ventajosa. Solicite tasador s|compromiso. Perú 1214. T. 218277, 255813, 258054.
28|6|C|841|30|6

A DUEÑO compro casa, puede ser mixta, prefiriblemente s|servicios. Provivienda. - Perú 1214. T. 218277, 255813, 258054. 28|6|C|841|30|6

A URGENTE, líquido lote 250m. Ciudad, gas. Total $ 550.000. Contado. T. 227011.
29|6|F|83906|29|6

A PARTICULAR vende dueño regia casa 6ta. Sección recién pintada ocupación inmediata, Terreno 285 mts., living - comedor 2 dormitorios, baño intermedio, cocina - comedor, garaje, patio, baño servicio, fondo, parral. Contado $ 1.000.000 saldo convenir sin intereses, recibo vehículos, tratar en la misma Damián Hudson 758 Cdad. Tel. 252019.
29|6|C|334|29|6

A ESTRENAR Las Heras casa una planta, Living comedor, cocina, baño, 2 dormitorios, entrada de vehículos, patio,

MODULAR PORTA AUTO ESTEREO

Compuesto de: Módulo fuente, 2 Bafles 6", Auto-Estéreo "Norman" incluído.
COMPLETO LISTO PARA DISFRUTAR:.....$ 34.880

Módulo Fuente, completo . $ 4.300
Bafle 6", con parlante (completo) ..... $ 2.800
Bafle 8", con parlante (completo) ..... $ 4.300
Bafle pie 8", con parlante (completo) ..... $ 5.980
Auto-Estéreo Norman a Cassette ..... $ 24.980
Modular porta auto estéreo con fuente, bandeja, bafles 6", completo ..... $ 9.900

BANDEJA anti-robo $ 350
CASSETTE virgen "Agfa" $ 300
MAGAZINE virgen $ 390

TODO AUDIO - ALEM 265 - MENDOZA

29|6|F|71939|29|6

KVA ARGENTINA
• MATERIALES ELECTRICOS
• FERRETERIA INDUSTRIAL
SALTA 1453/62 - TEL. 218224
SUC. SAN MARTIN: SARMIENTO 286 TEL. 21381.

AMI 8
Impecable, vendo. Contado y documentos de terceros. Juan B. Justo 822. Ciudad.
29|6|C|299|29|6

CEMENTO $ 320
Todo para la construcción. Godoy Cruz 3171 - Villa Nueva - Teléfono 261689
25|6|F|71029|Pte.

ANTICONGELANTE
PERMANENTE
AL 10 % HASTA 7 GRADOS BAJO CERO. PRIMERA CALIDAD - ANTICORROSIVO Y ANTIINCRUSTANTE ELABORADO CON ETILENGLICOL PURO USA.

DARDO A. LUCERO y CIA
SAN JUAN 850 — TELEFONOS: 240089 - 241497
MENDOZA
29|6|F|71940|29|6

RIPIO - ARENA Y PIEDRA
6 Mts3. $ 3.100
TELEFONO 220542
19|6|F|88374|30|6

¿ORO?
Venga, suba 2 pisos
Precio Internacional
GIRON ARGENTINA
San Martín 913
Piso 2 - Local 12
24|5|F|60001|Pte.

TRAC MEN
TRACTORES CON GARANTIA
EL MAS AMPLIO SURTIDO EN MAQUINAS USADAS
FINANCIACION

2 FIAT 431 V
3 FIAT 400 V
4 FIAT 411 Std.
1 FIAT 500
1 FIAT 450
1 FIAT SOMECA 55
1 FIAT 780 c/t
3 DEUTZ A 40 V
2 DEUTZ A 46 V
2 HANOMAG 35
1 HANOMAG 40
2 MASSEY FERGUSON 150 V
1 JOHN DEERE 445 Std.
5 JOHN DEERE 445 V

SAN RAFAEL - Mitre 765

3 FIAT 400 V
1 FIAT 350 V
1 JOHN DEERE 1420 V
1 FAHR D 177 V
1 FAHR D 540

Don Bosco 467 - Mza. - Tel. 243525
27|6|F|1317|29|6

COMPRO MUEBLES
COMPRO O ANTICIPO DINERO POR SUS MUEBLES Y VARIOS
REMATAMOS ESTE DOMINGO
TIBURCIO BENEGAS 776 TELEFONO 247447
REMATES SELLA
28|6|F|71747|1|7

ORO
COMPRAMOS MEJOR PRECIO
A PARTICULARES Y COMERCIANTES
GALERIA TONSA - LOCAL A-14
11|5|F|25526 Pte.

Importante Compañía Petrolera
Necesita personal con estudios técnicos o secundarios para operaciones de perforación

Edad máxima 30 años. Presentarse con certificados de estudios y trabajo en Vicente Vargas 61 - Luján de Cuyo - Mendoza el día 1-7-76, de 8 a 12 y de 15 a 17 horas.
27|6|F|71646|29|6

A CARPINTERO
Vendo 5 caballetes de prensa de hierro, 5 tornillos c/uno.
TELEFONO 259243
25|6|C|053|1|7

SAN MARTIN
Terreno Pleno Centro
4.500 Mts. VENDO OPORTUNIDAD
Sr. Quiroga - Hotel Libertador
29|6|C|244|30|5

RETROEXCAVADORA
HIDRAULICA
Necesito alquilar. Adelantamos combustible y lubricante. Pago quincenal.
HIDROVIAL S.A.C.I.
Ruta 7 - Fray L. Beltrán
Mendoza - Teléfono 28
28|6|C|092|29|6

Emulsión Cola
Tambor 200 Lts. $ 3.800.-
Corralón Avenida
MATERIALES DE CONSTRUCCION
San Martín 145 - Las Heras
TELEFONO 216980
26|6|C|613|2|7

---

5 Millones m/n
mensuales y utilidades a medias en dos rubros muy redituable. A socio con aporte 100 mil'ones con trabajo personal, medio día. Pte. Rte. S. A. (16). Diario LOS ANDES.
29|6|C|3366|29|6

IMPRESORA
AB-DICK
VENDO
Perfecto estado, tratar HOY únicamente de 15 a 20. en José Vicente Zapata 326, Dpto. Nº 3. (Familia Parisi).
29|6|F|71941|29|6

"LA PIPA" COMPRA
ORO
OF. $ 980 ORO 18 K. y ORO BAJO
GALERIA TONSA - L. A-23
(Entrando por Catamarca)
29|6|C|472|5|7

CAMION CHEVROLET
C-60 - 69
Impecable, chasis largo, volcador "Baco", todas las cubiertas especiales nuevas 1.000 x 20. Vendo o permuto. Sáenz Peña 34. T. 980827 LUJAN
29|6|F|71974|30|6

Compro MAQUINA PERFORAR
Rotativa cualquier estado oferta y precio por carta. Poste Restante Diario LOS ANDES (17) D. L.
29|6|C|438|29|6

Vendo Amasadora Redonda
Para 2 bolsas. Tratar y ver: Paso de los Andes 215 - Godoy Cruz.
29|6|T|7168|29|6

FORD 350 - Mod. 68
VENDO - RECIBO COCHE
Pouget 15 (Altura Rivadavia 25) - Godoy Cruz - Mza.
29|6|F|71965|30|6

AVISOS CLASIFICADOS

(Viene de la Pág. anterior)

Compra y Venta de Propiedades

A. DEPARTAMENTO B/Cano, líquido hoy, único, $ 1.200.000. Facilidades. Puebla. 244043.
29|6|C|412|29|6

ANTISISMICA a estrenar (faltan detalles, se entrega terminada) zona residencial, cerca Gigante, Loteo Palmero amplia casa, 3 dormitorios. Vendo contado $ 150.000.000 y facilidades. Alonso. San Lorenzo 21.
29|6|F|71937|29|6

ANTISISMICA 4 dormitorios, cochera, vendo facilidades. Acepto departamento Guerna. Olascoaga 389. Ciudad.
29|6|C|318|30|6

AQUI Barrio Empleados Comercio. 3 dormitorios, dos plantas, dependencias, servicios vendo pesos 1.400.000 y facilidades, permuto con efectivo. Oliveri. Alvear 1823. Villa Hipódromo.
29|6|C|310|30|6

ANTISISMICA, con gran patio, 3 dormitorios, living, estar, dependencias, garaje. Visitela. T. 292078. Cicchitti.
29|6|C|431|29|6

ANTISISMICA, estrenar, Barrio Trapiche, 2 dormitorios, habitación de servicio detalles de lujo. Contado 2.500.000 y facilidades. Moreno Vivienda. San Martín Sur 1107. Esquina Tiburcio Benegas, Godoy Cruz.
29|6|F|83915|29|6

ANTISISMICA, seminueva, proximidades plaza Godoy Cruz, vendo urgente. $ 1.400.000, facilidades. T. 227011.
29|6|F|83905|29|6

ANTISISMICA, Barrio Bancario, 2 dormitorios, cochera. Contado: $ 1.500.000 y facilidades. San Martín Sur 1107, esquina Tiburcio Benegas, Godoy Cruz.
20|6|F|83912|29|6

ANTISISMICA Villa Nueva, total 1.300.000. Recibo automóvil. Tel. 215254.
29|6|C|369|29|6

BARRIO Judiciales sin uso vendo casa 3 dormitorios, living comedor, baño, cocina, entrada auto, patio, contado $ 150 millones y facilidades. Alonso. San Lorenzo 21.
29|6|F|71938|29|6

BARRIO LAPRIDA, linda casita 2 dormitorios, amplio fondo. Oportunidad. Menéndez Bianchi. Rivadavia 665. Teléfono 241666.
29|6|C|319|29|6

BARRIO Escorihuela, americana a estrenar, 3 dormitorios, dependencias. T. 292078. Cicchitti.
29|6|C|431|29|6

Bº SANTA ANA, antisísmica, comedor, estufa, cocina, baño, 2 dormitorios placards, parquets, garaje, churrasquera, terraza, particular vende. Marie Curie 6645. Bº Santa Ana. Villa Nueva.
29|6|F|72067|29|6

COMPRO casa urgente antisísmica, t/servicios, pavimento. Provivienda. Perú 1214. T. 218277, 255813, 256054.
28|6|C|841|30|6

COMPRA-VENDE Benturino. Lotes, casas, departamentos, negocios, fincas. Colón 669 - 246927. Lugones.
28|6|F|71663|3|7

COMPRO casa en 5ª, 6ª Sección o inmediaciones. Buen contado, 253353. Sin intermediarios. - P. Mendocinas 1427, Cdad.
28|6|F|71795|29|6

COMPRO departamento monoblock Mitre, entrego Fiat 128, 0 Km. saldo contado. 221252.
29|6|C|325|29|6

CASA Godoy Cruz Bernardo Ortiz 250 metros 3 ambientes. Total 1.300.000. Federico Moreno 1819
29|6|C|359|29|6

CON 500.000 total 900.000, 50 hectáreas con pozo 20 kilómetros Mendoza, ideal forestación. Federico Moreno 1819.
29|6|C|359|29|6

COMPRO casa o departamento 3 dormitorios y demás comodidades, bien ubicado. Entrego departamento 3 dormitorios, saldo un año. Teléfono 291135.
29|6|C|335|29|6

COMPRO casa ó finca, entrego efectivo y Torino 70. Ituzaingo 2454. Cdad.
29|6|C|327|30|6

CASA y galpón, 2.800 m2. terreno, Cruz de Piedra, facilidades. Sánchez. 980408.
29|6|F|71972|29|6

CASA en Godoy Cruz, antisísmica, 3 dormitorios, cochera, patio. $ 3.000.000. Teléf. 290071.
29|6|C|398|29|6

CERCA ciudad vendo dos interesantes finquitas 5 y 6 Has. viña abundante producción. España 1121. Local 16.
29|6|C|373|29|6

CASA quinta sobre Mitre, 700 m2. Muy barata, escuchamos ofertas. T. 292078. Cicchitti.
29|6|C|431|29|6

CASAS Colectivas, departamento, 2 dormitorios, desocupado, balcon cerrado. Oportunidad. T. 292078. Cicchitti.
29|6|C|431|29|6

CON $ 250.000 casita 3 habitaciones, agua, luz, colectivos a 200 metros Autopista, Rodeo de la Cruz. Gran oportunidad. Escucho ofertas. Juárez. Tel. 262650. Libertad 885, Villa Nueva.
29|6|F|16927|29|6|D

CON $ 250.000 muy lindo campo, 10 hectáreas, buenas tierras parejas, zona electrificada. Transformador al frente, permuto, escucho ofertas. Juárez. Teléf. 262650. Atiendo sábados todo el día. Libertad 885, Villa Nueva.
29|6|F|16928|29|6|D

CON $ 1 600 000 finca 10 hectáreas, granja, 2 galpones, instalaciones, casa, surgente, 10 pulgadas, animal, herramientas. Una hectárea, parrales, chacras, a 300 pavimento, colectivos Permuto, Escucho ofertas. Juárez Tel. 262650. Atiendo hasta sábados todo el día. Libertad 885, Villa Nueva.
29|6|F|16929|29|6|D

CON 50% linda finquita 3 hectáreas, muy buenas, viñas, 250 quintales por hectárea, frutales, casa, pozo, agua abundante, animal, herramientas, chacra intercalada. Un verdadero jardín. Escucho ofertas. Juárez. Tel. 262650. Valor total pesos 3.200.000. Libertad 885, Villa Nueva.
29|6|F|16950|29|6|D

CASA bonita vendo, en Godoy Cruz, adobe vigado, 310 metros. $ 1.300.000. Sociam. T. 221087.
29|6|F|83911|29|6

COMPRO finquita, entrego casa Gutiérrez o Maipú. Minni - Teléfono 261644.
29|6|F|72013|29|6

CASA Barrio Fuch 3 dormitorios, 2 baños, demás dependencias $ 150.000.000, resto facilidades. Nigito Propiedades, Colón 829, Godoy Cruz.
29|6|F|83894|29|6

CHACRAS de Coria, lote s/Pueyrredón, 22 metros de frente. - Total 1.600 m2. T. 292078. Cicchitti.
29|6|C|431|29|6

CHALECITO sobre Jujuy, Ciudad, teléfono líquido $ 1.000.000, saldo convenir. Recibo vehículos. Oportunidad. Minni. Bandera de los Andes 2829.
29|6|F|72012|29|6

DEPARTAMENTO céntrico 3 dormitorios demás dependencias amplio, vendo contado $ 250 millones y facilidades. Alonso San Lorenzo 21.
29|6|F|71936|29|9

DEPARTAMENTO un ambiente cocina, baño, frente casa gobierno, vende Troglia. Teléfono 240131.
29|6|C|362|30|6

DEPARTAMENTO 5ta. planta baja dos dormitorios, patio; otro similar. Godoy Cruz, vendo o permuto. Troglia. Teléfono 240131.
29|6|C|362|30|6

DEPARTAMENTOS estrenar, dos dormitorios, liv. comedor, etc. c/Barrio Bombal. Desde pesos 2.200.000, c/facilidades. Gutierrez 331. Tel. 255251 - 259802. - M. Baccarelli.
18|6|F|88144|30|6

DEPARTAMENTO monoblock Mitre, frontal, living, dos dormitorios, total, 165.000.000. 221252.
29|6|C|325|29|6

DEPARTAMENTO vendo 3 dormitorios, $ 145.000.000 y facilidades. Gutiérrez 732.
29|6|C|311|29|6

DEPARTAMENTO antisísmico, dormitorios, dependencias, todos servicios, artefactos $ 70.000.000, facilidades. Urquiza 127, Of. 12.
29|6|T|29|6

ESTRENAR buena ubicación gran living comedor tres dormitorios, 4 baños, garaje Troglia, vende teléfono 240131.
29|6|C|362|29|6

EN GODOY CRUZ, antisísmica, una planta, 3 dormitorios, gran living, garaje. Total $ 190.000.000. No la perda. T. 292078. Cicchitti.
29|6|C|431|29|6

FINQUITA 5 Has., La Dormida, niveladas, tierra de primera para chacras, buena casa, luz, d/riego y pago. Permuto camión volcador. Teléf. 247906.
29|6|F|71934|29|6

FINCA 14 Has. durazno de fábrica única por su estado, abundante agua, tractor, nuevo, implementos, dos casas, galpón, herramientas, trincheras álamos, total 980.000.000 m$n. Facilidades. Teléf. 247906.
29|6|F|91933|29|6

FINQUITA 2 Has. La Dormida, nivelada d/riego. Total 15.000.000 m$n. Facilidades. Teléf. 247906.
29|6|F|71935|29|6

FINCAS, para chacra, 14 Has. Rambión, Jocolí, 15 Has., pozo, casa, permutas, hoy vendo. T. 292078. Cicchitti.
29|6|C|431|29|6

FINCA, Villa Seca, Tunuyán, 10 Has. duraznos, 10 Has. niveladas, 3 pozos, 3 casas T. 292078 Cicchitti.
29|6|C|431|29|6

FINCA, Tunuyán, 75 Has., agua propia, pozo, casa, galpón, tractor. T. 292078. Cicchitti.
29|6|C|431|29|6

FINCA Colonia San Francisco - Lavalle vendo 20 Has. con 6 viña resto siembras anuales, casa, pozo electrificado. Mitad contado, saldo facilidades. Juan B Justo 429. T. 252611.
29|6|C|408|29|6

FINCA compro 10 - 20 Has. viña, chacra. Fuerte contado. T. 252611
29|6|C|408|29|6

FINCA Tres de Mayo, 12 Has. chacra nivelación cero, casa precaria, riego para todo, vendo con facilidades. Juan B. Justo 429. T. 252611.
29|6|C|408|29|6

FINCA San Carlos, 6 Has. Malbeck, 26 niveladas, pozo, represa, tractor. Muy barata. Otra 22 Has. niveladas. 292078. Cicchitti.
29|6|C|431|29|6

GODOY CRUZ y Barrio Romairone vendo casas modernas y económicas. Consúlteme. Avda España 1121. Local 16.
21|6|C|373|29|6

LOCAL vendo, 5.70 x 12, equipado, blindex, artefactos, céntrico, Colón 215. Tel. 245846.
29|6|C|309|29|6

LOTEO Arizu, últimos disponibles a 12 cuadras Colon y San Martín. Todos servicios. Facilidades. Vende M. Baccarelli. Gutiérrez 331. Teléfonos 255251-259802.
11|6|F|70337|30|6

LOTE compro lugar sin pretensiones, p/contado. Teléfono 242917.
28|6|C|535|30|6

LOCAL comercial compro/alquilo, buena ubicación. Dueño, ofrecer 243206.
28|6|C|096|29|6

LOTE 600 metros en Potrerillos, lote 300 metros en Buenos Aires. Facilidades. Teléf. 215085.
29|6|T|07141|29|6

LOTE vendo Bombal, Godoy Cruz, 12 frente. Gutiérrez 732.
29|6|C|311|29|6

LUJAN casa antisísmica 3 dormitorios, comodidades, facilidades. vende Sánchez. 980408.
29|6|F|71971|29|6

LOTE en Las Heras, zona industrial, 2.000 m2., agua y luz. Teléfono 290071.
29|6|C|398|29|6

LOTE Trapiche 230 m2. $ 400.000 contado, 32 cuotas $ 5.397. - Salta 2448. Cdad.
29|6|C|376|29|6

LOTE Las Heras, 440 m2. 20 mts. Independencia. $ 440.000 contado, facilidades. Salta 2448. Ciudad.
29|6|C|377|29|6

LOTE Barrio Santa Ana, 270 mts. vendo, excepcional ubicación, todos los servicios, $ 35.000.000 m|n. contado. Llamar en horario de comercio al Teléf. 252034.
29|6|F|71954|29|6

LOTE, Carrodilla, 2.500 m2., sobre Rotonda, nueva Ruta. Oportunidad. T. 292078. Cicchitti.
29|6|C|431|29|6

LOTE Barrio Trapiche, sobre García, 240 m2. Aprovéchelo. Tel. 292078. Cicchitti.
29|6|C|431|29|6

LUJAN casa vendo barata pesos 1.700.000 total, por ausentarme. Otra 110 metros cubiertos de primera alfombrada. 50 metros San Martín, con facilidades. 20 de Setiembre 261, Luján.
29|6|F|71973|29|6

LOTE La Puntilla, 200 m2., contado $ 230.000 y facilidades. San Martín Sur 1107, esquina Tiburcio Benegas, Godoy Cruz.
29|6|F|83913|29|6

LOTE, Las Heras, sobre San Martín, 30 x 100, Fuerza, derecho riego. Baratísimo. 292078. Cicchitti.
29|6|C|431|29|6

LOTE 1.200 m2. en Benegas, 1 cuadra Carril Cervantes. Recibo vehículo. Tel. 255891.
29|6|C|444|29|6

LOTE cerrado 530 mts. vendo o permuto por taxi a 5 cuadras de calle San Martín en Castelar al 560 entre Videla Castillo y Paraguay. Tratar: calle Tucumán 648 taller mecánico Sr. Giordano.
29|6|C|417|29|6

LOTE Avenida Sáenz Peña 1.750 metros $ 120.000.000, resto facilidades. Nigito Propiedades, Colón 829, Godoy Cruz.
29|6|F|83893|29|6

LOTE Avenida Maza 2.300 metros $ 80.000.000, resto facilidades. Nigito Propiedades, Colón 829, Godoy Cruz.
29|6|F|83892|29|6

MERCADO, despensa, autoservice o supermercado, compro urgente, entrego regia casa antisísmica, Villa Nueva, auto, saldo convenir Minni Tel 261644.
29|6|F|72015|29|6

NOTABLE inversión, 5ta. Sección, Valor del terreno solamente, vendo confortable casa antigua, amplísimos 3 dormitorios, enorme living comedor, 2 baños, galería cerrada, departamento de empleada, cocina, comedor diario, garaje, jardines interior y exterior, Todos los servicios funcionando Contado y facilidades. Atiendo en la misma: Rodríguez 252, Cdad. Martes, miércoles, jueves, de 16 a 18 horas.
29|6|T|29|6

OPORTUNIDAD: Vendo oficina céntrica. Frontal. Teléfono. Colón 293. Teléfono 294914.
29|6|C|259|29|6

OPORTUNIDAD con 550.000 - 290.000, 250.000, casa departamento, lote urgente, vendo - Bouchard 258, Godoy Cruz.
29|6|F|83899|29|6

PROPIETARIO vende casa a estrenar en Benegas, 3 dormitorios y dependencias. Rondeau 249. Departamento B.
24|6|F|89738|30|6

PROPIETARIO vende chalet californiano, prolongación ruta Panamericana, frente avenida San Martín, barrio residencial Trapiche, 2-3 dormitorios, living-comedor, cocina-comedor y demás comodidades: gran jardín y fondo, todos los servicios; micro en la puerta. Precio pesos 4.200.000. Facilidades. Tratar de 13.30 a 17.30 hs. en calle Avellaneda 183. Ciudad.
29|6|C|168|29|6

PERMUTO casa ciudad, mixta, modesta por similar Las Heras. 259349.
29|6|C|407|29|6

PERMUTO casa 6ª Sección, amplia, por casa chica. Tel. 215254.
29|6|C|369|29|6

SANTA ANA, casa 3 dormitorios, 2 baños, amplio jardín. Seminueva. Menéndez Bianchi. Rivadavia 665. Teléfono 241666.
29|6|C|319|29|6

SALON vendo pleno centro 74m2. con entrepiso. Gutiérrez 732.
29|6|C|311|29|6

SALON amplio nuevo, sótano, baño, 6ª Sección. 1.000.000, facilidades. Colón 124.
29|6|C|410|29|6

TERRENO 16 x 20 a metros plaza Italia 464 mts2. Colón 215. Tel. 245846.
29|6|C|309|29|6

UNICOS en Mendoza, ubicación de privilegio, departamentos excepcionales, 3 dorm., 2 baños, amplia recepción cochera, terminaciones, gran categoría. Precios fijos e inamovibles. Entrega inmediata. Visitas: Canizo Puebla. Tel. 247949.
29|6|F|71924|29|6

URGENTE: vendo hermosa casa de material, 2 dormitorios, living comedor, galería, cocina, baño y lavandería. Tratar: Bombal 579, Barrio Arrendondo, San José, colectivo 13 B.
29|6|C|452|29|6

VENDO departamento pleno centro frontal impecable pisos mármol, carpintería cedro amplio living comedor, 2 dormitorios, 2 baños, cocina y baulera. Teléfono 249772.
29|6|T|07139|29|6

VENDO finquita, permuto por casa, coche, camión. Pampa 2883. San José. Al lado feria Gilén.
29|6|F|72006|30|6

VENDO lote calle Silvano Rodríguez 443, Villa Nueva. Preguntar almacén.
29|6|F|72003|29|6

VENDO lote en Dorrego una cuadra, Remedio Escalada, recibo automóvil. Paso de los Andes 2144, Godoy Cruz.
29|6|C|434|29|6

5ª SECCION: Vendo casa. Estrenar: L/comedor, 4 dormitorios, 2 baños. Colón 293. Tel. 249914.
29|6|C|259|30|6

Compra y Venta de Negocios en General

APURADO vendo negocio ganancias, no puedo atender. Hay vivienda, poco contado acepto vehículo. Interesado hablar 243206.
28|6|C|096|29|6

ANTES de comprar, vea que regia despensa mercadito, vendo pesos 600.000 y facilidades, muy buena vivienda bajo alquiler. Oliveri, Alvear 1823. Villa Hipódromo.
29|6|C|310|30|6

EXPO USADOS LUJAN WILLIAMS

AUTOMOVILES

OPEL K-180	75
CHEVY SUPER 230	74
RURAL FIAT 128 Gris y bordó	74
CUPE CHEVY Serie 2, negro embajada (c/aire acond).	74
CHEVROLET 400 S. Beige	73
CHEVROMATIC Amarillo	73
PEUGEOT 404 GP Bordó	73
PEUGEOT 504 GL Gris	73
RURAL FIAT 125 Gris	73
FIAT 600 v/colores	69-73-74
CHEVROLET Special	72
CHEVROLET Rally Sport 194 Varios colores	70-72
FIAT 128 IAVA Gris	72
PEUGEOT 404 GL Celeste	72
RENAULT 12 Varios colores	72
FIAT 128 Varios colores	72
DODGE 1500 Blanco	72
CHEVY SS	70-71-72
CHEVY SUPER 230 Plata	70
RURAL FORD FALCON Azul	70
CUPE CHEVY SS Amarilla	70
FORD FALCON De Lujo	68
FIAT 1500 Naranja	66
PEUGEOT 404 Blanco	63
FIAT 1100	60

PERMUTAS Y FINANCIACION

CARLOS LUJAN WILLIAMS S.A.
CHEVROLET DESDE 1925
GUTIERREZ 461 CDAD.
29|6|F|71907|29|6

BOUTIQUE acreditada, céntrica galería, instalaciones mercaderías. Anticipo $ 30.000.000, saldo convenir, recibo automóvil. José Federico Moreno 1575.
27|6|F|71733|29|6

DESPENSA vende su dueño por no poder atenderla, muy surtida; trabaja muy bien; buena ubicación. Se vende total o fraccionada, poco contado y muchas facilidades y permutas. Juan de Dios Videla 464, Ciudad.
20|6|C|236|29|6

MERCADITO, despensa, verdulería, vivienda alquilable, en ciudad, vendo con facilidades. Juan B. Justo 429. T. 252611.
29|6|C|408|29|6

ROTISERIA. Anexo. Anticipo pesos 18.000.000. Permuto. Lisandro Moyano 11. Las Heras.
29|6|C|278|29|6

SOCIO poco capital, atender rotisería. Lisandro Moyano 11. Las Heras.
29|6|C|278|29|6

VENDO Restaurante acreditado. Tratar Amengual 1626, G. Cruz o Darwin 1104, Dorrego, Guaymallén.
28|6|C|780|4|7

VENDO fábrica chica de fideos sin local. Mármol 253, Dorrego, Gilén.
29|6|C|415|29|6

Compra y Venta de Muebles

A. SELLA. Tel. 247447 - Martillero. Tiburcio Benegas 776, ofrezca muebles, artículos hogar, máquinas usadas; dinero en el acto.
11|2|F|6972 Pte.

A. AMITRANO - Martillero. Teléfono 247711, Aristides Villanueva 332, ofrezca muebles, antigüedades, maquinarias artículos generales. Pagamos mejor Anticipamos dinero.
9|6|F|2375 Pte

A. BENTURINO Tel. 244335-248730 ofrezca muebles, antigüedades, artículos en general. Colón 669
3|3 Pte

PLACARES y modulares se hacen a medida, dormitorios y comedores hay en existencia. Confraternidad Ferroviaria 585. Altura Paraguay 3100 ciudad. Teléfono 253931.
20|6|T|06836|4|7

Compra y Venta de Automotores y Cubiertas

ANDES AUTOMOTORES
Roberto Wainsztein
O'Brien esquina Alberdi
San José

Cupé Dodge RT 1975	$ 590.000
Renault 12 1974	$ 380.000
Rural Fiat 128 1974	$ 290.000
Cupé Dodge GTX 1973	$ 350.000
Cupé Chevy 1971	$ 290.000
Fiat 128 1971	$ 199.000
Rambler 660 1966	$ 140.000
Renault Gordini 1966	$ 99.000
Olsmobile cupé 1962	$ 190.000
Fiat 1100 1961	$ 85.000
Jeep IKA carrozado 1958	$ 65.000
Rural Hansa	$ 65.000
Dodge de Lujo 1939	$ 45.000
Ford 1937	$ 45.000
CAMIONETAS Y CAMIONES	
Pick-Up Chevrolet 1971	$ 290.000
Rastrojero 1960	$ 170.000
Utilitario IKA 1962	$ 85.000
Camión De Soto 1957 con motor Bedford 1965	$ 250.000
Camión Ford con volquete 1947	$ 120.000

Y facilidades a 30 MESES O PERMUTO. Aceptamos documentos y títulos como parte contado.
29|6|F|71931|30|6

A. FRENARE pastillas, cintas para frenos, rectificación de campanas, venta, colocación, reparaciones garantidas, Taller San Genaro. Ramírez 3284.
25|6|C|189|1|7

A. PARTICULAR vendo Ford Falcon de Luxe 221 modelo 1973. Ituzaingó 1926 Cdad. Horario comercio.
29|6|C|399|29|6

A VEDEMOS. Permutamos: automóviles, Pick-Ups Jeeps, Rurales, Omnibus, Camiones diesel - nafteros, Volcadores - ruteros. Equipos ruteros carrozados, tractores. Todas las marcas, modelos, necesidades, posibilidades. Visite gigantesca exposición. - Miguel Angel Riccieri. San Luis 540.
29|6|F|72011|29|6

A INCREIBLE. Rambler 62 $ 120 mil. Permuto Estanciera. Federico Moreno 1852.
29|6|T|7157|30|6

A RENAULT R-12, 1973, Renault R-6 1972, cupé Chevy 1971. - Vendo. José Vicente Zapata 236 Mendoza.
29|6|F|71949|30|6

A CAMIONETAS: Chevrolet modelos: 1972, 1967, 1968, 1967 y 1964 con cúpula. Interés 6%. Facilidades, permutas. San Miguel 1885. Las Heras.
29|6|C|486|29|6

AICE tiene el préstamo que Ud. necesita para la compra de su automotor. Saturno 49 Galerías Tonsa. Entrando por San Juan.
2|6|F|84928|3|6

ACOPLADO Helvética 2 ejes 10 - 12 toneladas $ 160.000 y facilidades, permutas. Perú 2950 Ciudad.
27|6|C|987|1|7

ATENCION: San Martín 1192, Las Heras: Fiat 1500-68; 600-69, Renault 4L-64 y 67, Valiant 3-67, Peugeot 404-67, Citroen 2 CV, Fiat 800 Cupé, 67, Chevrolet Super 66, camionetas, Ford con motor 72, 0 kilómetro, Baqueano 62, Rastrojero 56, Jeep 60, Citroneta 65, contado, facilidades, permutas.
25|6|C|192|29|6

AUTO compro, pago con: televisor importado Hitachi en colores, grabadores, proyectores, filmadoras y cámaras fotográficas, resto a convenir. Teléf. 257793 y 252325.
29|6|F|71955|29|6

ATENCION vendo Citroen 3CV, 75 y 73, Renault 4S 73, Fiat 600 66 y Fiat 1.100 62, impecables, permuto, facilidades Martínez de Rosas 461, Ciudad.
29|6|C|392|29|6

AUTOMOVIL Valiant I 1962. El mejor de Mendoza vendo. Godoy Cruz 790. San José.
29|6|C|436|29|6

AUTOMOVIL Fiat Iava/73. Extraordinario vendo, permuto. Godoy Cruz 790. San José.
29|6|C|436|29|6

AUTOMOVIL Fiat 1100/63 mecánicamente bien. Oportunidad vendo. Godoy Cruz 790. San José.
29|6|C|436|29|6

ATENCION: Moto Triumph 500 c.c. original vendo o permutaría. Martínez de Rosas 461, ciudad.
29|6|C|394|29|6

ATENCION Dodge 1.500 1975, Fiat 125, 1974, Chevrolet S.S. 1974. Vendo José Vicente Zapata 236 Mendoza.
29|6|F|71945|30|6

AUTOMOVILES: Chevrolet modelo 67; Super de lujo modelo 65; 4-L modelo 67, modelo 65; Fiat Familiar modelo 65. Interés 6%. Facilidades, permutas. San Miguel 1885. Las Heras.
29|6|C|466|29|6

CUPE TORINO 1974
Equipado c/aire acondicionado. Dirección de potencia. Color rojo cerámico. Verdadera joya Vendo c/Fac. Recibo menor precio - SAN MARTIN SUR 1104, GODOY CRUZ.
29|6|F|71978|29|6

CITRONETA 3CV 71 - 72 impecables vendo, permuto, facilidades. Dorrego 530 Guaymallén.
29|6|T|7173|30|6

CAMIONETA Chevrolet 1970 blanca $ 180.000 y facilidades - permutas. Perú 2950 Ciudad.
27|6|C|987|1|7

CITROEN 3C.V. 1971 gris $ 148.000 y facilidades. Perú 2950, Ciudad.
27|6|C|987|1|7

CAMIONETA Chevrolet 1966 roja $ 165.000 y facilidades, permutas. Perú 2950. Ciudad.
27|6|C|987|1|7

CUPE Chevy 1973 negra preciosa $ 390.000 y facilidades, permutas. Perú 2950 Ciudad.
27|6|C|987|1|7

CUPE Torino 1972 impecable pesos 280.000 y facilidades - permutas. Perú 2950. Ciudad.
27|6|C|987|1|7

CUPE G.T.X. 1971 roja impecable $ 200.000. Facilidades, permutas. Perú 2950, Ciudad.
27|6|C|987|1|7

CAMIONETAS Dodge 1972, 1968, 1961, impecables $ 180.000 y facilidades, permutas. Perú 2950, Ciudad.
27|6|C|987|1|7

CITROEN 2CV, 1969 marrón, motor cero kilómetro, $ 120.000 y facilidades. Perú 2950, Ciudad.
27|6|C|987|1|7

CAMIONETA 125 74, vendo o permuto. Paso de los Andes 708 Ciudad.
29|6|C|388|1|7

CORREA distribución, 128 Importada. Líquido. Gütenberg 51, 1º piso, Ciudad.
29|6|F|71959|1|7

CAMIONETA Chevrolet 1965, única particular, vende, permuta Sobremonte 386, Ciudad.
29|6|C|406|1|7

CUPE Torino 71/72 como nueva de fábrica, vendo, permuto. - Godoy Cruz 790. San José.
29|6|C|436|29|6

CAMION Mercedes 55 volcador permuto menor valor. Avellaneda 630 V. Nueva.
29|6|C|358|29|6

CAMION M. Benz 64, L-312. Diferencial alto y bajo. Fábrica; muy bueno, vendo o permuto. San Luis 241. Ciudad.
28|6|C|257-58|30|6|A|D.

CAMIONETA Dodge 65, vendo total $ 210.000. Pedernera 527. San José.
29|6|C|379|30|29|6|D

CHEVY 230 1971, 1972, impecable rojo $ 250.000 y facilidades, permutas. Perú 2950, Ciudad.
27|6|C|987|1|7

CHEVROLET Super 400, 1965, 1966 impecables $ 150.000 y facilidades, permutas. Perú 2950, Ciudad.
27|6|C|987|1|7

CHEVY SS 71, vendo. Benavente 4457. Villa Nueva. Tel. 261155.
29|6|F|72045|30|6

DODGE 1500 perfecto estado, vendo contado $ 560.000. General Paz 151. Ciudad.
28|6|C|998|29|6

DE PARTICULAR vendo Fiat 128, 1973. Ver: Lavalle 165, 5º piso, Dpto. "A".
29|6|C|338|1|7

DODGE 1500-73 de lujo Vendo o permuto Espejo 519 Ciudad.
29|6|F|71990|30|6

DE CARLO 600. Impecable a toda prueba, radio y calefacción pesos 15.500.000, contado únicamente. Brasil 117. Frente Plazoleta Barraquero.
29|6|C|322|29|6

DODGE 1500 de lujo, modelo 76, 0 Km. Teléf. 259579.
29|6|T|07167|29|6|D

ESCAPES, silenciadores, venta, colocación en Martínez. Alberdi 648. San José.
18|6|C|873|874|17|7|D

FIAT 800 Cupé 67, $ 200.000, contado únicamente. San Martín 1192. Las Heras.
25|6|C|192|29|6

FORD 38-35.000, Hudson 41, 30.000, Chevrolet 29 25.000 y facilidades. San Martín 1192. Las

Necesitamos Incorporar

VENDEDORES

SE OFRECE:
Buen Sueldo - Comisiones
Viáticos - Leyes Sociales
Capacitación - Futuro - Seguridad

SE REQUIERE:
25 a 40 Años de Edad
Buena Presencia - Cultura General
Deseos de Progresar
No Exigimos Experiencia Anterior
Absoluta Reserva

Presentarse de 17 a 20 Horas

PEDRO L. BESSONE S.A.C.I.A.
CONCESIONARIO PEUGEOT
Avda. Mitre 599 - San Rafael (Mza.)
28|6|F|86929|30|6

MECANICO de REFRIGERACION
SE NECESITA
Beltrán 398 — Teléfono 231552 — Mendoza
29|6|F|71952|30|6

SE OFRECE PERSONA JOVEN
CON MOVILIDAD PROPIA
Necochea 62 - Local 28 - Mendoza
TELEFONO 258880
29|6|C|405|29|6

andecom S.R.L. ● RADIOCOMUNICACIONES EQUIPOS Y SERVICE
COLON 432-TEL. 249181-MZA.

ORO
Consulte precio y se lo superamos
Honestidad y seriedad
JOYERIA "MARTINEZ"
San Martín 901 - Galería Rosso L. 9
29|6|C|396|29|6

MOTOSIERRA
McCulloh super, 250, 4 unidades, se vende. Pedro del Castillo 4030, Villa Nueva - Guaymallén.
29|6|F|72000|29|6

Papa Spunta para Semilla
Primera Multiplicación
ALGUACIL HNOS.
Productos Agrícolas
VENTAS:
Merc. Coop. de Productores
PUESTOS 8590
Tel. 260466 - Gllén. - Mza.
ESCRITORIO:
ELPIDIO GONZALEZ 521
Godoy Cruz
Tel. 222752 - Mza.

Departamento
ESTRENAR PLENO CENTRO
4 dormitorios, 3 baños, recibo permutas, tratar: España 1248 1er. piso, Of. 6, 17 a 20 hs. - 253729.
29|6|C|402|29|6

GALPON
500 mts2.
Y DEPENDENCIAS SE ALQUILA
GODOY CRUZ 544 - SAN JOSE
29|6|C|240|29|6

Galpones - Techos - Tinglados
TINGLATECHO S.R.L.
TALLERES: Zizzias 450 - Benegas - Godoy Cruz - Mendoza. Teléfono 221765.
OFICINAS: San Martín 1955 - Godoy Cruz - Mendoza - Teléfs.: 290078 - 248402 - 248279 (Jardín del Automóvil).
SUC. TUNUYAN: San Martín y Mitre - Tunuyán - Mendoza. Teléfono 2218.
SUC. ESTE: Busquets y Corrientes - Junín - Mza. - Tel. 22381.
SUC. SAN RAFAEL: Mitre 765 - San Rafael - Mendoza - Teléfonos 24660 - 25476.
13|4|F|60695|29|6|A

Leña y Carbón Vendo
Tel. 217620 - De 13 a 14.30 hs. y de 22 hs. en más
29|6|F|71943|29|6

Tractor Viñatero VENDO
Godoy Cruz 1984 - Gllén.
Tel. 246106
29|6|F|71910|30|6

Empresa con 41 Años de Actuación
Ofrece la oportunidad de ingresar a su cuerpo de promoción a personas mayores de edad. con o sin experiencia anterior.
Brindamos interesante régimen de ingresos y capacitación con apoyo económico.
Mayor información el 29 del cte., de 10 a 12 y 15 a 18 hs. en Avda. San Martín 1608, Piso 2º, Of. 53. MENDOZA.
28|6|C|736|29|6

PEUGEOT 404
0 KILOMETRO
INICIAL $ 50.868,10
y 49 cuotas de $ 21.525,12
FORMULA 100
Don Bosco 163 - Mendoza
PLAN DE AHORRO
29|6|F|71882|29|6

TRACTOR VIÑATERO
VENDO
Excelente estado o permuto por Rastrojero 73-76
Diferencia contado
Godoy Cruz 1984 - Guaymallén
TELEFONO 246106
29|6|F|71982|29|6

FIAT 600 1964 VENDO
Tratar:
DONATO GUEVARA 364
San Carlos (Mza.)
29|6|F|71916|29|6

EMPRESA DE TECHOS MENDOZA
Impermeabilización de techos. Trabajos de techos en general. Colocación de cielorrasos de Telgopor y pintura. - TELEFONO 256968.
29|6|C|339|29|6

TRACTOR FIAT 780-R y R-60
VENDO
G. CRUZ 1984 - GUAYMALLEN
TELEFONO 246106
29|6|F|71908|30|6

OPORTUNIDAD
VENDO PALAS NUEVAS
Muy buena calidad $ 7.000
LA DOCENA
VIDELA CASTILLO 2742 - Cdad.
TELEFONO 250165
29|6|C|390|20|6

Compro Contado
LOTE 300 a 500 m2.
sobre San Martín Sur (frente fruterías. - Escribir a "GERENTE". Poste Restante Diario LOS ANDES. (16).
29|6|C|266|29|5

FRUTA DESECADA VENDO
POR MAYOR y MENOR - TELEF. 217620 - SOLICITE VENDEDOR. P. del Castillo 678 - Dorrego - Gllén
29|6|F|71944|29|6

JARDIN DEL AUTOMOVIL ES PEUGEOT en MENDOZA

AVISOS CLASIFICADOS

(Viene de la Pág. anterior)

Compra y Venta de Automotores y Cubiertas

R 6 1971 verde impecable, pocos kilómetros $ 195.000 y facilidades, permutas. Perú 2950 Ciudad. 27|6|C|987|1|7

RENAULT 12/73 muy bueno, vendo o permuto. Espejo 519. Ciudad. 29|6|F|71938|30|6

RASTROJERO rural Diesel, buen estado, vendo contado $ 270000. Bandera de los Andes 4222, esquina Libertad. 29|6|F|72060|29|6

R-12/72, vendo Benavente 4457, Villa Nueva Tel. 261155. 29|6|F|72048|30|6

RASTROJERO 71, vendo. Benavente 4457, Villa Nueva. Telef. 261155. 29|6|F|72050|30|6

RASTROJERO 72, vendo. Benavente 4457. Villa Nueva. Telef. 261155. 29|6|F|72019|30|6

TIENE el préstamo que Ud. necesita. AICE para la compra de su automotor Saturno 49 - Galerías Tonsa, entrando por San Juan. 2|6|F|84058|30|6

TRACTOR Fiat 780, vendo Benavente 4457, Villa Nueva. Telef. 261155. 29|6|F|72056|30|6

VENDO camioneta Dodge diesel. Videla Castillo 2674. Cdad. 27|6|C|074|075|29|6|D

VENDO pick-up Siam Argenta modelo 1963, buen estado. Tito Laciar 936, Villa Nueva. Facilidades. 29|6|F|72005|29|6

VENDO Rambler Classic modelo 1965, impecable, facilidades. - Tito Laciar 936, Villa Nueva. 29|6|F|72004|29|6

VENDO Peugeot 404|67 impecable o permuto por camioneta Chevrolet modelo 66 en adelante. - Remedios Escalada 2899, Dorrego. 29|6|T|7149|29|6

VENDO Rural Rambler 660, 64, buen estado, contado y facilidades. Pedernera 535, San José. 29|6|C|333|29|6

VENDO furgoneta Citroen M-68. Tratar 25 de Mayo 571, Dorrego Guaymallén. 29|6|C|369|30|6

VENDO Fiat 600 modelo 68 bestado. Paraguay 2354. Ciudad. Teléfono 258494. 29|6|T|07142|29|6

VENDO urgente Plymouth m 38, documentación al día. Total $ 55.000. Tratar: Huarpes 2619. Villa del Parque. 29|6|C|342|29|6

VENDO 128|72. Impecable; 404|63. m|bueno. Rec. permuta. Quintana 4377. Villa Nueva. 28|6|C|253-54|30|6|D

VENDO Fiat 600 con 4.000 kms. parte contado, saldo mensualidades. San Lorenzo 310. Teléfono 290257, de 16 a 21 horas. 29|6|C|261|62|30|6

VENDO motoneta $ 20.000 y múltiple Valiant III legítimo. Teléfono 251548. 29|6|C|267|29|6

VENDO motor Diesel 28 HP, 1.500 r.p.m.; motor tornado completo Santa María de Oro 465, Las Heras. 29|6|C|466|1|7

VOLQUETE 12 a 15 ton vendo. Benavente 4457, Villa Nueva. Tel. 261155. 29|6|F|72058|30|6

VENDO Ford F-600 naftero, perfecto estado, carrocería rutera. Santiago Castromán 878 Benegas, G. Cruz. Teléfono 227676. 29|6|F|3895|29|6

VENDO auto Unión modelo 1956 nuevo, recibo permuta. Paso de los Andes 2144. Godoy Cruz. 29|6|434|435|29|6|D

VALIANT I 63, vendo. Benavente 4457. Villa Nueva. Tel. 261155. 29|6|F|72017|30|6

4-S|72 excelente estado, vendo o permuto. Espejo 519. Ciudad. 29|6|F|71992|30|6

1.500 CUPE 68, Escucho oferta. San Juan 850. 29|6|C|283|30|6

4-L 66, buen estado y Fiat 1.100 - 61, vendo contado, muy buen precio. Pedernera 527, San José. 29|6|C|379|380|29|6|D

4F 72, vendo. Benavente 4457. Villa Nueva. Tel. 261155. 29|6|F|72027|30|6

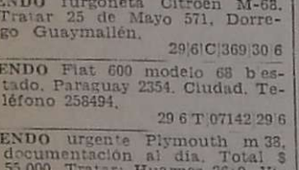

Ventas Varias

¡EXHIBIR MEJOR:
ES VENDER MAS!

Remodelamos totalmente su local, cielorrasos, revestimientos, pisos alfombrados, tabiques divisorios, mostradores, estanterías exhibidores, escritorios, etc. Personal técnico. Fabricamos. Vendemos e instalamos. Consulte a Instaciones Comerciales

"PETAZZI - BERNHARD"
Ituzaingó 2454 - Mendoza
Teléfono 251406.
29|6|C|326|5|7

A TRAJES, vestidos, pantalones, colchones, frazadas. San Lorenzo 1797. Guaymallén. 28|6|C|061|4|7

A ESTANTERIAS Morwin, mejor precio y calidad, amplia financiación, sin intereses. Mostradores, vitrinas, escritorios, sillas. ofrece Alto S.R.L. - San Martín 520 Godoy Cruz. Teléf. 220308. 1|6|C|426|30|6

A OFERTA: Estanterías metálicas 2 mts. x 1,80 mts. con estantes reforzados: 3 cuotas iguales $ 3.510 sin interés, góndolas, exhibidores, mostradores carniceros, vitrinas, guardarropas, balanzas, variedad en perchero. Pettazzi Hnos. Ituzaingó 2454. Tel. 251406. 24|6|C|405|30|6

AHORRAR estanterías metálicas, oferta $ 4.500, dos metros alto, 5 estantes, mostradores carniceros vitrinas, exhibidores, créditos. San Martín 2614, Mendoza 251749. 9|6|F|79796 Pte.

ALIÑOS, pimentón dulce, orégano, pimienta, hilo, tripas. Precio y calidad inigualables. Semillería La Confianza. Mercado Central. 24|6|C|802|30|6

ARENA, ripio: 6 metros 2.990; 4 metros 2.300. Teléfono 257080. 29|6|C|021|29|6

ARENA, ripio, 6 metros 2.990, 4 metros 2.300. Ladrillones. Tel. 257080. 29|6|T|7166|29|6

AUTO compro, pago con televisor importado Hitachi en colores, grabadoras, proyectores, filmadoras y cámaras fotográficas, resto a convenir. Teléfs. 257793 y 252325. 29|6|F|71956|29|6

BALANZAS, heladeras, equipos carnicerías, despensa, bares, confiterías panaderías. San Martín 2614, Mendoza, 251749. 9|6|F|79795|Pte.

BIANCHI legítima, balanzas reloj $ 31.000, directo fábrica. Tel. 243280. 23|6|F|85092|30|6

BICICLETA dama rodado 26 total $ 8.000. Perú 368. Ciudad de tarde. 29|6|F|71925|29|6

BATERIAS nuevas y reacondicionadas de todo tipo vendo. Damián Hudson 251. Cdad. 29|6|C|416|29|6

CEBOLLA vendo Valenciana. Sintética. Tratar Pedro Molina 605. Ciudad. 29|6|T|7161|29|6

CASCARILLA, cacao (zucoa), porotos, lentejas, harinas de arvejas, soja, etc. Semillería La Confianza, Mercado Central. 24|6|C|802|30|6

DORMITORIO matrimonio 17.500, garrafas 10 kilos 3.850. Suipacha 720. Ciudad. 29|6|C|336|29|6

ESTANTERIAS metálicas modulares, exhibidores. Financiación. Fabrica. 9 de Julio 1733. Teléfono 216535. 27|5|F|20036 Pte.

GARRAFAS 10 kilos vendo 3850. Salta 1313. Cdad. Guillermo Molina 114. Dorrego. 29|6|C|336|29|6

HORNO veinticuatro, doces, seis pizzas, oferta: pesos 4.900.000. Vitrina, estanterías, rotisera. Chacabuco 601. 23|6|C|436|29|6

HORMIGONERAS varias medidas, garantía, financiación. Güemes y Pellegrini. San José. 27|6|C|835|6|7

HOY vendo Rotavator $ 80.000 total. - 290015. 29|6|T|7162|30|6

MOTORES eléctricos; agujereadoras; soldadoras. Precios oferta. San Martín 359, Las Heras. 23|6|C|399|4|7

MAQUINAS escribir 1.500 mensuales, calcular 440. Teléfono 215964 Taller Armando. 26|6|C|397|2|7

OPORTUNIDAD: Vendo hel. com. 6 puertas sinueva con garantía; cocina Bianchi 6 quemadores, 2 hornos, churrasquera, todo acero inoxidable; máquina café Veigal, 2 picos, 2 canillas y mezclador café y leche y carillera acero inox. Total $ 450.000. Recibo permutas varias. - Godoy Cruz. Nº 3516 - Villa Nueva. 29|6|C|251|30|6

OPORTUNIDAD, saco Duve, alta montaña. San Miguel 1692. Las Heras 29|6|C|466|29|6

RETAPIZO sillas, sillones, divanes, almohadones. Capezzone. Brasil 137, T. 290019. 2|6|C|618|4|7

SAXO tenor compro. Tel. 216242. 29|6|C|324|29|6

SOLDADURA autógena, eléctrica, cargador, herramientas gomería. Permuto. Aristides Villanueva 311. 29|6|C|356|29|6

SE VENDE ladrillos chicos. Calle Guillermo Cano. Finca Guidolin Rivadavia. 29|6|C|348|29|6

SOLDADORA por punto, eléctrica, neumática, vendo. Benavente 4457. Villa Nueva. Tel. 261155. 29|6|F|72062|30|6

TELEVISOR Dumont 21" funcionando $ 12.000. Colón 357. Tel. 243006. 29|6|C|367|29|6

TELEVISOR Ranser 24" vendo contado $ 25.000. 25 de Mayo 950. Cdad. 29|6|C|391|30|5

URGENTE vendo 100 garrafas, 3.500 pesos c|u. Tratar Guiraldes 227 Dgo. 29|6|C|471|1|7

VENDO cargadora frontal de 1 mt. sobre tractor a neumáticos de 50 HP. Rubilar 3224. Ciudad. 27|6|C|796|29|6

VENDO heladera familiar y puerta de metal. San Martín 2400, (Ciudad). 28|6|C|268-69|29|6|A|D.

VENDO combinado estereofónico, 4 velocidades, urgente. Gutenberg 51, 1º Piso. Ciudad. 29|6|F|71962|1|7

VENDO impresora tipográfica tamaño oficio, $ 90.000, 50% contado, saldo 30 y 60 días. Tratar: Félix Suárez 2470. Villa Nueva. De 17 a 21 horas. 29|6|T|7130|29|6

VENDO fino cachorro 8 meses perro cazador (Pointer), en pesos 600.000. Olegario V. Andrade 271. Ciudad, de 17 a 19 horas. 29|6|T|7124|29|6

VENDO sillón de peluquero $ 8.500. Tratar Montecaseros 1727. Ciudad. 29|6|T|7160|29|6

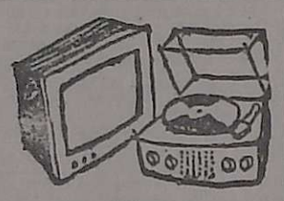

Combinados, Cambiadores y Televisores

CAMBIE el tubo de su televisor y paguelo a credito. Garibaldi 374 Tel. 248066. 10|8|F|81631|Pte.

Compras Varias

"A-A". AMITRANO - Martillero, Tel. 247711. Aristides Villanueva Nº 332, ofrezca muebles, antigüedades, maquinarias, artículos generales. Pagamos mejor. Anticipamos dinero. 9|6|F|12224|Pte

A. SELLA, Martilleros. Tel. 247447 Tiburcio Benegas 776, ofrezca muebles, artículos hogar, maquinas usadas. - Dinero en el acto. 11|2|F|36991|Pte

A - BENTURINO - Martillero. Teléfono 248730 y 244335. Av. Colón 669. Ofrezca muebles, antigüedades, artículos de hogar Anticipo dinero. 2|1|F|7828 Pte

A - TRAJES usados compro. Pantalones, camisas, pulóveres, ropas varias. Teléf. 252411, Alberdi 77 24|6|C|761|3|7

A TELEVISORES compro, combinados, grabadores, radios, funcionando, rotos. Tel. 254746. 26|6|C|547|1|7

A TRAJE,S, sacos, pullovers, camisas, pantalones, vestidos, colchones, bicicletas, transistores. Teléfono 262324. Guajardo. 28|6|C|061|2|7

COMPRO ropa usada, toda clase. Tel. 245743. 29|6|F|71879|29|6

DEMOLICIONES y materiales de demolición, compro. Los mejores precios con la máxima garantía. Costanera 500, esq. G. Godoy - Guaymallén. Tel. 247735. 19|6|F|88508|30|6

MOTORES eléctricos; compresores; soldadoras, compro contado. San Martín 359, Las Heras. 23|6|C|399|4|7

Ocupaciones Varias Pedidas

A - SE NECESITAN peones y oficiales albañiles para revocar piletas bodega con experiencia; pago buen sueldo, inútil presentarse si no reúne capacidad. Urgente - San Martín Nº 5941. Carrodilla - Luján, a 200 metros Carbometal. - Preguntar por el señor Guzmán. 29|6|C|306|29|6

A EMPLEADOS públicos en general necesitamos para la venta y cobranza de la Mejor Rifa del País, pagamos las más altas comisiones y premios. Avda. San Martín 651. Godoy Cruz. - Belgrano 62. San Rafael. 28|6|F|71675|2|7

A 2 JOVENES estudiantes nocturnos y jubilado activo para playa de estacionamiento buscamos. Vicente Zapata 63 ciudad. Tratar en la mañana. 29|6|T|07163|29|6

A CORTADOR de carne buena presencia. Necesito, muy buen sueldo. Cobos y Berutti. Dorrego. 29|6|C|227|29|6

ATENCION, dos vendedores para vender juegos de living necesito. Buenísima paga. Los Artesanos. Bombal 1075, Las Heras. 29|6|C|466|30|6

CAFETEROS necesitamos. Jugosas ganancias. Damos bicicleta. cafetería Lomoro. Urquiza 246. 1|6|C|394|30|6

CADETES de 15 años para reparto necesito. Catamarca 112. 29|6|T|7138|29|6

CHAPISTA, oficial o ½ oficial necesito. Almirante Brown 245. - Godoy Cruz. 29|6|F|83900|30|6

EN CORTO tiempo aprenda un oficio lucrativo. Máquinas y herramientas, soldadura, tornería, cursos prácticos. Taller Escuela Fundación E. A. G., en su nueva dirección: Lamadrid 999 (altura calle Dorrego al 700). Guaymallén. 25|6|F|89879|12|7

GANE $ 4.000.000 mensuales. Escriba a Maiabia 384, primero 7, Buenos Aires. 21|6|F|88979|29|6

JOVENES buena caligrafía pintar sobre telas. Las Heras 84. Ciudad. 29|6|T|7137|30|6

METALURGICO para metalurgia liviana entienda maquinaria necesito. Dorrego 821. Dorrego. 29|6|T|07152|29|6

NECESITO medio oficial y oficial pintor autos. Suipacha 752. 29|6|C|372|29|6

NECESITO urgente vendedores|as para colectores aéreos de residuos domiciliarios, fácilmente. Paso de los Andes 15. Ciudad. 29|6|C|430|29|6

NECESITO oficiales carpinteros colocadores para Barrio, inútil presentarse si no es competente, entrevistas en Barrio FECYT calle Salvador Civit s|n. Godoy Cruz, atrás del Hospital El Carmen. 29|6|T|7143|29|6

NECESITO medios oficiales pintores de obra. Montecaseros 1925. Ciudad. 29|6|T|7131|29|6

NECESITO empleada buena presencia para atender mostrador, tratar de 18 a 21 horas. Morón Nº 80 Ciudad. 28|6|C|294|30|6|D

NECESITO sereno mayor de edad (40 a 50 años), preferentemente jubilado. Llamar T. 225056. 29|6|F|83904|29|6

OFICIAL mueblero muy competente muebles finos necesito. Perú 2718. 28|6|T|7066|30|6

PRECISO ½ of. albañiles, presentarse 8.30. Adolfo Calle 71. Godoy Cruz. 29|6|C|434|29|6

REPRESENTANTES c|movilidad para productos alimenticios, varias zonas de Mendoza. Las Heras y Güemes, de 17 a 20 hs. - Godoy Cruz. 29|6|C|357|29|6

SE NECESITA soldador eléctrico, conocimientos corte acetilénico. Presentarse hoy de 9 a 12 horas, con ropa de trabajo. Calle Dr. Moreno 3243. Las Heras. 92|6|C|323|29|6

SE NECESITAN señoritas para promoción domiciliaria, buena comisión. Falucho 212. Las Heras. 29|6|C|466|30|6

YESERO para trabajo al tanto necesito. Cervantes 2011. San José. Gllén. - Teléf. 262347. 29|6|T|07170|29|6

Ofrecidas

ENFERMERA atiende enfermos a domicilio. Tel. 292123. 29|6|C|224|3|7

RESPONSABLE, capacitado, ofrezcome, dirección de personal, capataz, chofer etc. T. 240427. 28|6|C|102|29|6

SE OFRECE joven experto en certificaciones, liquidación de jornales y todo lo relacionado con administración de empresas y obras. Amplios conocimientos, certificados y referencias. Sr. Fredy. T. 250482. 29|6|C|328|30|6

TOMO obras completas o parte, instalaciones tabiquería Pinturas, empapelados, iluminación 249639. 28|6|C|102|29|6

Ofrecidos Varios

EMPRESA LOYOLA
Teléfono 217460
A DESTAPAR cloacas desagües, cañerías agua caliente, limpieza calefones. Plomería en general. Esta Empresa realiza los trabajos con responsabilidad y de urgencia. 28|6|C|77|30|6

ENRRI SERVICE
DESTAPE CLOACAS
DE URGENCIA
Teléfono 230680
PLOMERIA: Sopleteo de cañerías de agua caliente con equipos modernos. Limpieza de calefones. 29|6|C|347|29|6

A DESTAPAR cloacas, desagües, calefones gas, plomería. "Trabajos garantidos". Tel. 250617. 8|6|F|79473|Pte.

"A CALEFONES" a gas exclusivamente reparamos. - Instantáneos y termicos. Santa Fe 238 C. - Teléfonos 258803 y 261408. 8|6|C|906|7|7

A BUEN PLOMERO, gasista, económico. Visitas gratis. Cañerías. Calefones. Destape. Teléfono 216085. 27|6|C|709|2|7

A - CALEFONES, estufas: Reparación, limpieza; destapamos cañerías agua caliente. Teléf. 217622. 28|6|C|68|2|7

A - PLOMI-GAS: Service urgente calefones, estufas. Plomería, gas en general. Instalaciones. Atención permanente. Teléfono 230777. 28|5|C|66|7|6

A - PLOMERO, gasista. calefones, estufas; precios razonables. Atención inmediata. Teléf. 246434. 28|6|C|57|29|6

A DOMICILIO reparaciones lavarropas, calefones instantáneos, estufas. Rioja 355 - 242250. 29|6|C|418|29|6

A DESTAPAR cloacas, desagües, calefones gas, plomería, gasista. Teléf. 242948, Juan B. Justo 564. Godoy Cruz. 29|6|C|307|5|7

A DOMICILIO se ofrece plomero. Servicio rápido. Teléfs.: 259929-220322. 28|6|C|814|2|7

A A ARREGLOS calefones, calefactores, instalaciones. Toso 691. Teléfono 224305. 29|6|C|274|1|7

A MAQUINAS de coser, arreglos garantizados, taller integral. Lamadrid 430. Ciudad. Teléfono 249178. 27|6|C|744|3|7

A DESTAPAR cloacas, cañerías, plomería, arreglos sanitarios, gas, trabajos albañilería. Teléfono 223449. 15|6|C|075|30|6

ALBAÑILERIA: general, refacciones. Impermeabilización techos. Trabajos urgentes. T. 226045. 29|6|F|060|3|7

BUEN precio, plomero gasista Servicio urgente domicilio - Teléf. 259901. 29|6|C|296|1|7

COLCHONERO a domicilio, arreglamos colchones pullman y lana, toldos. Tel. 259152. 29|6|T|7135|2|7

CARPINTERO domicilio arreglo puertas, ventanas, placares, muebles, elástico madera. - 258860. 25|6|C|188|1|7

CIELORRASOS pre moldeados de yeso, rápida colocación, económicos. Garantidos. Créditos. Tel. 248874. 25|6|C|34|25|7

COLOCACION cielorrasos y albañilería en general, pintura, arreglo de techos. Teléfono 218209. 29|6|C|466|29|6

ELECTRIFICACIONES Cuyo, rurales, urbanas, comerciales. Salta 2904. Cdad. Mendoza. T. 251103. 18|6|F|87174|29|6

ELECTRICIDAD: Instalaciones domiciliarias, industriales. Fuerza. Electrificaciones. Mantenimientos industriales. Reparaciones. Tel. 222596. 28|6|C|339|2|7

ELECTRICIDAD, instalaciones, reparaciones domiciliarias, industriales, disyuntores diferenciales. Teléfonos 251022 - 244265. PROTEG. 29|6|C|353|1|7

EX-MECANICO Singer, arreglo maquinas coser. T. 240350. G. Cruz 6235. Guaymallén. 29|6|C|345|29|6

ELECTRICISTA a domicilio, arreglo instalaciones, artefactos iluminación E.T.C. - T. 258360 29|6|C|386|3|7

GASISTA diplomado: Instalaciones estufas, cocinas, calefones; limpieza cañerías. Plomería. - Teléf. 220032. 28|6|C|65|2|7

IMPERMEABILIZAMOS techos, zinc, cielorrasos, construcciones, pintura. Garantía, facilidades. - T. 246767. 29|6|C|350|29|6

LIMPIAMOS oficinas y negocios. Referencias. 293148. 29|6|C|233|1|7

PLOMERIA de urgencia, reparaciones al instante. Albañilería. T. 226045. 25|6|C|084|29|6

RETAPIZO sillas, sillones, divanes, almohadones. Capezzone Brasil 137. T. 290019. 2|6|C|618|4|7

SE HACEN trabajos de pintura, empapelado, tergopol y salpicrette, trabajos garantidos. Tel. 262915. 29|6|F|72064|30|6

SERVICE general de carpintería. Tel. 248403. 29|6|T|3|7

TAPICERIA automóvil, muebles, toldos, arreglos en general. Facilidades. Teléfono 222631. 27|6|C|937|3|7

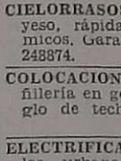

Educacionales

A ALUMNOS secundarios preparamos individualmente, todas materias. San Martín 276. Ciudad. Teléfono 246172. 27|6|C|151|6|7

INGRESOS: Prepara Instituto "Alicia". Morón 298. Tel. 290997. 27|6|C|595|29|6

INGLES, conversación, cursos rápidos, preparación alumnos. Tel. 240319. 24|6|C|291|30|6

EXPO USADOS LUJAN WILLIAMS
COMERCIALES
PICK-UPS
CHEVROLET 75
Lujo, motor Indenor, 6 cilindros, celeste
CHEVROLET 75
Standard, verde
FIAT 125 75
Multicarga
CHEVROLET 74
Gasolera. Lujo, c|cob.
RASTROJERO 74
Rojo
DODGE D-100 72
motor Perkins 102, verde
RASTROJERO 72
doble cabina
FORD F-100 71
Diesel c|cobertura
CHEVROLET 65
con cobertura
CAMIONES
CHASIS
CHEVROLET C-70 .. 73
CHEVROLET C-50 71-72
carrozado y volq.
CHEVROLET C-60 .. 71
carrozado, carga general
PERMUTAS Y FINANCIACION
CARLOS LUJAN WILLIAMS S.A.
CHEVROLET DESDE 1925
GUTIERREZ 461 CDAD.
29|6|F|71906|29|6

LICITACIONES

Ministerio de Economía
CORPORACION DE EMPRESAS NACIONALES
Gas del Estado
Licitación Pública Nº 14/76
APERTURA: 19 - 7 - 76 a las 11 horas.
Llámase a LICITACION por la adquisición de:
"REPUESTOS PARA BOMBA SCHMITT TIPO HIPRESS 148"
Las firmas interesadas en presentar propuestas podrán retirar el pliego respectivo en oficinas de División Compras, sita en calles Las Tipas y Sgo. del Estero, Godoy Cruz, Mendoza, en horario de 7,30 a 13.30 horas en días hábiles.
24|6|F|89707|1|7

GOBIERNO DE MENDOZA
MATADERO FRIGORIFICO MENDOZA Ley 2153
LICITACION SUB-PRODUCTOS (Decreto Acuerdo 650/68)
Se comunica a los Señores interesados en general que el día 30 de Junio de 1976, a las Diez (10) horas, se recibirán en el Matadero Frigorífico Mendoza, las propuestas en sobres cerrados para la venta de los siguientes Sub-Productos:
PERIODO: 1 de Julio al 31 de Julio de 1976 (Menudencias Vacunas)
PERIODO: 4 de Julio al 31 de Julio de 1976 (Cueros Vacunos y Grasa de Playa y Puestos de Carne).
JUAN BRAIN
Presidente Comisión Interventora
27|6|F|71350|29|6

MINISTERIO DE ECONOMIA
CORPORACION DE EMPRESAS NACIONALES
YACIMIENTOS PETROLIFEROS FISCALES
ADMINISTRACION MENDOZA
LICITACION PUBLICA AM. Nº 1302
Construcción y provisión equipo para transportar cemento y material de inyección a granel con dispositivo de descarga de acción neumática, montado sobre acoplado semiremolque con una capacidad de carga neta de 25 toneladas. APERTURA: Día 22 de Julio de 1976 a las 11.30 horas.
LICITACION PUBLICA AM. Nº 1.303
Refacción y ampliación galpón grupo de caldera 1-RT y construcción local para oficina, vestuario y sanitario - Area Barrancas - Administración Mendoza.
APERTURA: Día 26 de Julio de 1976 a las 11.30 horas. LUGAR: Salta Nº 672, Godoy Cruz. Mendoza. VALOR DE LOS PLIEGOS: $ 200 (Doscientos pesos). 28|6|F|71[illegible]

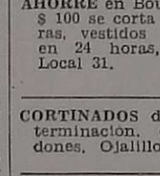

Préstamos ● Hipotecas

BODEGAS Y VIÑEDOS GIOL LICITACIONES

COMPRO documentos de vino, uva, comerciales, etc. Tropero Sosa 159. Godoy Cruz. 29|6|C|352|29|6

GUARDERIAS

SEÑORITA responsable se ofrece ciudar niños día o noche. Teléfono 215199. 29|6|T|7133|29|6

Ley 11867

LEY 11867 Se comunica por el término de Ley, que el señor Luis Poveda vende al señor Jorge Angel Ruiz el negocio de Farmacia, ubicado en el Carril Ozaniz Nº 405 de Maipú, denominado Farmacia Mitre. Libre de pasivo. Reclamos en Estudio Carnevale, D'Innocenzo, Padre Vázquez 430, Maipú, Mza. 25|6|F|89950|29|6

Labores Femeninas

AHORRE en Boutique "Aries", por $ 100 se corta pantalones, polleras, vestidos y los confecciona en 24 horas, Galerías Plazza, Local 31. 20|6|C|344|29|6

CORTINADOS de tela. Impecable terminación. Colchas, almohadones, Ojalillos. T. 256564. 27|6|C|944|29|6

Y EMBARCACIONES CASAS RODANTES

CASA rodante, la estructura vendo. Malvinas Argentinas 891, Barrio Bancario, Godoy Cruz. 29|6|C|360-61|30|6

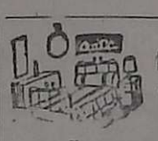

Pensión y Piezas Amobladas

A SEÑORITA profesional doy alojamiento departamento categoría, céntrico. 249675. 29|6|T|7147|29|6

ALOJAMIENTO empleados o estudiantes a una cuadra Correo Central. Av. España 655. Ciudad. 29|6|T|7129|29|6

ALOJAMIENTO caballero, casa familia, única habitación. Lavalle 385. Godoy Cruz. 29|6|F|83902|30|6

ALOJAMIENTO todas comodidades Belgrano 1715. Godoy Cruz. 29|6|C|421|1|7

CASA de familia ofrece habitaciones a estudiantes y turistas. Pensión completa. 220892. 28|6|C|125|29|6

CASA familia dispone habitación amoblada, compartir, estudiantes. Montecaseros 1555. 29|6|T|7148|29|6

CONCURSO DE PRECIOS Nº 263/76-M-
Llámase a Concurso de Precios con apertura en Gómez 265, Gral. Gutiérrez, Maipú, Mza., para el día 8 DE JULIO DE 1976, a las 12 horas, para la adquisición de:
UN CHASIS DE ACOPLADO DEL TIPO LIVIANO
con tanque de aprox. 3.000 litros de capacidad
Para informes y retiro de pliegos de condiciones, dirigirse a División Compras de Casa Matriz con sede en Gómez 265, General Gutiérrez, Maipú, Mza., de lunes a viernes, de 8 a 12 horas.
Queda reservado el derecho de aceptar o rechazar, total o parcialmente las ofertas recibidas.
LA EMPRESA 29|6|F|71981|29|6

CASA de familia ofrece pensión señoras. Vicente Gil 358, Ciudad. 29|6|T|7136|29|6

DOY pensión a jóvenes, ancianos y señoritas. Rioja 87. Ciudad. 29|6|C|349|30|6

DOY alojamiento a personas honorables. Montevideo 294. Ciudad. Tratar 8 a 14. 29|6|C|304|30|6

DISPONGO habitaciones amuebladas, teléfono. José Federico Moreno 1386. Ciudad. 28|6|C|294-95|2

HOGAR para ancianos. Atención completa. Precios módicos. - Mendocinas 778. Ciudad. 22|6|C|

HABITACIONES caballeros mensual, agua caliente. Leandas Aguirre 413. 252031. 29|6|C|

HABITACION amoblada, céntrica, 2, 3 personas. Patricias Mendocinas 529, Ciudad. 29|6|C|411|

RESIDENCIAL pleno centro, dispone de habitación muy confortable para tres personas o matrimonio. San Lorenzo Ciudad. 29|6|C|

VIANDAS a domicilio. Ciudad. 29|6|

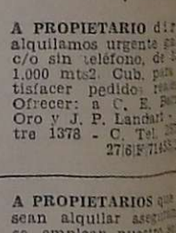

Arriendos y Cambios

A PROPIETARIO desea alquilamos urgente casa c|o sin teléfono, de 800 a 1.000 mts2. Cub. para satisfacer pedido. Ofrecer: a C. E. Perez Oro y J. P. Landaburu 1378 - C. Tel. 27|6|F|71[illegible]

A PROPIETARIOS que deseen alquilar asegúrese, empleen nuestro servicio. Usted siempre gana. Evítese dificultades. Diríjase a quien cuyo nombre inspira confianza. Antes de alquilar, consúltenos gratuitamente. José Federico Moreno, ex director de la Cámara Alquileres San Lorenzo 332. Teléfono 29|6|C|

A - ALQUILERES 100 % seguridad, reajustables semestralmente. Evite problemas de cobranza, con puntualmente, pague o no el inquilino, usted cobra igual. Estas y otras ventajas ofrecemos. Alquile por nuestro intermedio, gane tranquilidad y seguridad. Visite nuestras oficinas o solicite tasador sin compromiso. Previvienda. Perú 1214. Tels. 258054 - 255813. 28|6|F|71787|30|6

A PROPIETARIO directo desea alquilar casa o departamento. Teléfono 257080. 29|6|C|

A 30.000: Departamento céntrico ciudad, 3 ambientes.

Citroen 3 CV
0 KILOMETRO
INICIAL $ 37.837,35
y 49 cuotas de $ 16.011,09
FORMULA 100
Don Bosco 163 - Mendoza
PLAN DE AHORRO
29|6|F|71884|29|6

FIAT 600 R
0 KILOMETRO
INICIAL $ 36.288.65
y 49 cuotas de $ 15.387,65
FORMULA 100
Don Bosco 163 - Mendoza
PLAN DE AHORRO
29|6|F|71883|29|6

CASA
Necesito alquilar, mínimo 8 habitaciones. Urbana o suburbana. Llamar al teléfono 214281 en HORARIO DE COMERCIO
29|6|C|414|29|6

Cemento $ 320
Y materiales de construcción
AVELLANEDA 1445 - Villa Nueva
Sucursal: Famatina y Hunacache
Rodeo de la Cruz - Tel. 260527
29|6|F|72001|30|6

NECESITAMOS SEÑORITAS
MUY BUENA PRESENCIA
ESTUDIOS A NIVEL SECUNDARIO
DE 18 A 35 AÑOS
Para trabajos de promoción full-time.
Garantizamos buen sueldo
Otros beneficios
y capacitación comercial.
Presentarse: de 17 a 20 horas en:
PEDRO L. BESSONE S.A.C.I.A.
CONCESIONARIO PEUGEOT
Avda. Mitre 599 - San Rafael (Mza.)
28|6|F|86927|29|6

Compro Leña
PARA HORNO LADRILLOS
ropero Sosa 236 - Maipú
29|6|C|375|29|6

OFICIAL MUEBLERO
SE NECESITA
con amplios conocimientos
Azopardo esq. P. Vargas, G.C.
29|6|F|83916|29|6

CAMIONETA PICK-UP
FORD F. 100 DIESEL
Impecable vendo oportunidad contado $ 50.000.000 m/c
INDEPENDENCIA 970 LAS HERAS
29|6|C|466|29|6

AMITRANO
A. VILLANUEVA 332 — TELEFONO 247711
Sensacional VENTA
¡PRECIOS NUNCA VISTOS!
DIRECTAMENTE DE NUESTRA FABRICA
Modular colonial español cedro 2 mts. Módulos individuales españoles cedro. Módulos línea Europa cedro 3 en 1. Modular línea Italia cedro 1,60. Mesas: redondas, colonial y rectangulares, fijas y extensibles. Sillas, y en muebles usados el más extenso surtido.
VISITENOS DESDE MAÑANA
COMPARE PRECIOS
VERA LA GRAN DIFERENCIA
PRECIOS ESPECIALES PARA COMERCIANTES
29|6|F|71905|29|6

CAMINE UN POQUITO MAS
ES BUEN EJERCICIO PARA EL BOLSILLO
COMPRE LOS MUEBLES EN FABRICA!
Dormitorios, comedores, livings. CREDITOS
AVDA. ESPAÑA 2876-MZA.

ORO
JOYERIA BASSO
PAGO $ 96.000 Gr. Of.
RESCATO POLIZAS
SAN JUAN 1359
29|6|C|344|5|7

LIQUIDO
Tractor Fiat 450
2 ARADOS - 2 RASTRAS
SURCADORA Y TABLON
José Federico Moreno 1247. Ciudad
29|6|C|256|29|6

CAPATAZ
Para fábrica se necesita. Se requieren: Condiciones para el mando. Capacidad de organización. Escribir solicitando entrevista personal, citando antecedentes y datos personales a Poste Restante M. 17 - Diario LOS ANDES.
29|6|C|414|30|6

VENDO
Hermoso Lote
Plantado, 200 m2. con 8 metros de frente. Barrio residencial Pécora
Tratar: Benavente 5843 - Barrio Pécora - Villa Nueva - Guaymallén
29|6|F|71999|29|6

COBRE
CHAPA en ROLLO
1 mm de espesor por 400 mm. de ancho. Vendo precio oferta.
TELEFONOS 226144-223002
29|6|F|83897|29|6

Ecos del Metro

BUENOS AIRES, 28 (NA). Un sabroso diálogo mantuvieron a través de una emisora y desde los respectivos vestuarios de sus equipos los directores técnicos de Boca Juniors y Estudiantes de La Plata, Juan Carlos Lorenzo y Carlos Salvador Bilardo, al término del partido entre dichos conjuntos, disputado en cancha de River Plate. Cierto es que Lorenzo se constituyó en el más parlanchín y en un pésimo interlocutor porque en su afán de salir airoso en la instancia, casi no dejó hablar a Bilardo. "No hay que llorar Bilardo, a nosotros el juez nos negó dos claros penales", repetía Lorenzo, en tanto que Bilardo le retrucaba: "Yo no lloro, al contrario, entiendo que Pachamé fue, esta vez, bien expulsado. El que está lagrimeando es usted que no hace más que recordar esos supuestos penales". No le faltaba razón.

* * *

Que Carlos Bilardo tiene ocurrencia fuera de lo común, es cosa probada. También lo es que se trata de uno de los personajes más odiados y a la vez más queridos por el público. Ayer, al término del partido fue abordado por un aficionado que le pidió —a sabiendas que el médico y director técnico es también fabricante de muebles— un descuento dado que no le alcanzaba el dinero para adquirir algunos artículos. Bilardo accedió, siempre —le dijo— "que seas hincha de Estudiantes". Poco después, ya en la calle, se paró ante un vendedor ambulante de gorritos y le pidió uno albirrojo. "No señor, sólo tengo de Boca", "Y, también todos los que te habrán comprado los miles de «Pinchas» que vinieron hoy de La Plata". Fue, realmente una ocurrencia, a no ser que esos miles hayan sido miles de mudos, porque de Estudiantes en Núñez no hubo nadie.

* * *

Al haber sido derrotado por Rosario Central, Huracán no logró alcanzar, por diferencia de un partido, el récord señalado por Racing en cuanto a serie de partidos sin conocer la derrota. Esto ocurrió en 1966, cuando el recordado "Equipo de José" se mantuvo durante 25 partidos en condición de invicto. Huracán sólo alcanzó 24 cotejos.

* * *

Entre los jugadores de Rosario Central reina tanto la algarabía como la preocupación. La primera es emergente de la campaña que está cumpliendo el equipo, que ayer alcanzó la primera colocación. En tanto la segunda es producto de la falta de entendimiento con la comisión directiva en cuanto a la retribución que percibirá por los partidos de esta serie final. Antes del cotejo estuvieron reunidos los capitanes de Central y Huracán a efectos de informar éste, Jorge Carrascosa, cuál fue el arreglo hecho con las autoridades de su club.

* * *

El centralista Rubén Pérez, de 17 años, que estrenaba, no es otro que el hijo del recordado Alfredo "Gallego" Pérez, Aquel gran zaguero central del que Amadeo Raúl Carrizo conserva memoria por... algunos goles en contra. Pérez actuó como centrodelantero a satisfacción y corresponde destacar que jugó por primera vez en el círculo superior sin haber actuado previamente en tercera, toda vez que saltó desde la cuarta división.

* * *

El marcador Jorge García, de Rosario Central, salió airoso en cuanta oportunidad tuvo de enfrentarse con René Houseman. Al término del partido, el diminuto y extraordinario puntero reconoció las virtudes de su custodio cuando en un acto que lo enaltece se acercó para pedirle su camiseta. García accedió, no sin que René le entregara la suya. Fue, en verdad, un intercambio de trofeos.

* * *

La historia del fútbol indicaba que Rosario Central y Newell's Old Boys jamás habían jugado simultáneamente en Rosario por el mismo torneo. Muchos temieron por las recaudaciones, no obstante los aficionados respondieron a satisfacción, habiendo quedado en las boleterías 150 y 390 millones en los partidos que disputaron Rojinegros y "Canallas", respectivamente.

* * *

Un verdadero ejemplo de... lo que no se debe hacer. En todos los partidos disputados ayer por la serie "campeonato" hubo expulsados. En Boca-Estudiantes, debió retirarse antes del término reglamentario el veterano Carlos Pachamé; en Central-Huracán, Leone; en Quilmes-Independiente, Enzo Trossero; en Unión-Gimnasia, Beltrán y en Newell's O.d Boys-San Lorenzo, Pavoni, Uzín y Ribbeca.

* * *

De acuerdo a diferentes versiones, el último gol de Quilmes frente a Independiente tuvo tres autores. Una indica que Soria señaló el tanto en contra de su valla, esa fue la que convalidó el árbitro Jorge Romero. El delantero quilmeño Apariente manifestó que él había sido el goleador mientras que Galván se lamentaba de que la pelota, al golpear en su pierna, se dirigió al arco.

* * *

La derrota de Independiente puede determinar el despido de su director técnico, Miguel Ubaldo Ignomiriello. Muchos indican que el nuevo adiestrador será Omar "Pato" Pastoriza, quien se retirara de la práctica activa del fútbol a su regreso de Francia. Allí actuó en los últimos años por el Mónaco, que en esta temporada perdió la primera categoría.

* * *

En Newell's reapareció Mario Zanabria. El habilidoso mediocampista, comentó: "Volví a pedido de Yúdica y para no defraudar al presidente del club. No quiero hablar de lo pasado, pero me gustaría irme de esa institución".

* * *

El director técnico de Racing, Roberto Ithurrieta, a la salida de los vestuarios, fue interpelado por un grupo de hinchas, luego de la derrota frente a Témperley. "¿Y, qué pasa Ithurrieta?", se animó a preguntar uno de ellos. La respuesta del técnico, fue insólita: "Hay que acostumbrarse a perder, mi viejo". Debió intervenir la policía, porque Racing casi se queda sin D.T.

* * *

El misionero Noguera, de Témperley, jugó un partido muy especial frente a su ex club Racing. Esquivó todos los golpes de Squeo y complicó realmente a su ex compañero Leone. Noguera explicó que "la rabia no es contra el club, sino contra esos dirigentes que me obligaron a irme y que ahora me deben 12.500.000 pesos por el porcentaje de transferencia". Alguien pidió que lo vacunen contra la rabia, pero los motivos de Noguera son atendibles...

* * *

La última caída de Huracán se había registrado el 25 de enero en manos de Estudiantes de La Plata. Casi cinco meses sin el amargor de la derrota. Omar Larrosa, pesimista, dijo: "En este torneo hay 22 puntos en disputa, con 17 salís campeón. Nosotros ya perdimos tres, y ahora me parece que se viene la mala...". Alguien que lo escuchó atentamente, le preguntó si era jugador de Huracán o de Racing...

Fue un hecho histórico. Por primera vez jugaron en Rosario, a la misma hora del mismo día y por el mismo torneo, Newell's Old Boys y Rosario Central. Se temió por las recaudaciones, sin embargo las cifras demostraron que tal "anormalidad" puede repetirse. Newell's taquilló más de 150 millones y Central superó los 390 millones...

* * *

Entre la hinchada de Ferrocarril Oeste, al finalizar el partido, el jugador Héctor Arregui —vestido de civil— escuchó un rato largo a un señor que se cansó de insultar al técnico Spinetto y al jugador Eiras. Hubo un momento en que Arregui no toleró más, y le dio a la hinchada una lección de cordura y buenos modales: "Señor, insultando no gana absolutamente nada. Lo importante es alentar. Esa será su contribución, que todos le agradeceremos. Ahora le ruego que deje de insultar a mis compañeros". ¿Qué tal?.

* * *

Estudiantes de La Plata tiene dos cabalas, llevar hasta el mismo túnel a un conocido hincha de la entidad, disfrazado de jugador, que el comisario deportivo nunca permite ingresar en el campo de juego, y entrar en la cancha con un simpático perrito que —cadenita mediante— escolta al arquero Pezzano. Bilardo, además tiene la suya propia: utilizar un viejo saco de verano de Frassoldatti, durante el partido. Ayer comentó que "la voy a tener que cambiar porque me muero de frío".

Regreso de Lectoure y Brusa

BUENOS AIRES, 28 (Télam). — "El estado atlético de Carlos Monzón no era el óptimo, que correspondía a una pelea de la trascendencia que tuvo el enfrentamiento con Valdés. De haber sido así, Carlos hubiera ganado por K.O. antes del 5º round, con seguridad", manifestó a su arribo a Ezeiza el promotor Juan Carlos Lectoure.

El mencionado empresario retornó esta tarde a nuestro país, procedente de Francia, junto a Amilcar Brusa. Roberto Paladino, y también lo hicieron Víctor Galíndez, Ruben Pardo y Daniel González, estos últimos colaboraron en la preparación del santafesino para la pelea con Rodrigo Valdés.

"Si la pelea se extendió hasta el decimoquinto asalto —dijo Lectoure— no fue por resistencia evidenciada por Valdés. Se llegó a ello porque Monzón, como no tenía una preparación adecuada, no tuvo fuerzas para definir por fuera de combate".

"Mi misión, desde que llegué a Francia, fue tratar de poner un poco de orden a las cosas, por ello, creo que se pudieron superar muchos problemas", enfatizó.

Respecto al futuro del campeón del mundo de los medianos, Lectoure dijo: "Su retiro, o no, es algo privativo de él. Debe hacer un profundo análisis y luego determinar qué es lo mejor".

Con relación a las gestiones efectuadas para que otros púgiles argentinos tengan oportunidad de pelear por el título, el promotor informó: "La pelea entre Castellini y Durán está confirmada. El contrato fue firmado el sábado por la tarde. El combate se efectuará en Madrid, en la primera semana de setiembre. Las gestiones para que se formalice el enfrentamiento entre Campanino-Espada, continúan. Tal vez, puedan producirse novedades en el transcurso del próximo mes".

Amícar Brusa, el entrenador de Monzón, tuvo opiniones opuestas a las vertidas por Lectoure, relacionadas con la preparación física de Monzón: "Monzón ganó con justicia, claramente. Si tuvo un quedo en algunos asaltos, no fue por mala condición física, sino porque estaba "cambiando el aire". Si en la vuelta 14 pudo aplicar un golpe con la potencia y justeza que lo hizo, es porque estaba bien".

Agregó que "estaría contento si Carlos dejara el boxeo, entiendo que es el momento justo porque lo haría con la aureola de gran campeón. Como uno de los boxeadores más importantes de todos los tiempos. Pero no voy a influir para nada en ello. Eso es algo que sólo él debe decidir".

También Brusa se mostró molesto por "la guerra de nervios que realizaron algunos periodistas, que no hizo otra cosa —dijo— que perturbarnos a todos".

La opinión de Roberto Paladino, médico personal del campeón del mundo, fue ésta: "El intenso calor que hizo en Mónaco el sábado por la noche, indudablemente, afectó a los dos contendores. Pero Monzón no estaba "fundido" como manifestaron algunos. Tuvo un bajón después del octavo round, debido a que "cambió el aire". Es algo que siempre le ocurre. Pero luego se recuperó muy bien. Tanto que sobre el final casi se impone por K.O. y eso lo puede hacer un hombre que está en perfectas condiciones físicas. Sobre el resultado, no hubo lugar a dudas. Carlos ganó con absoluta claridad".

También el campeón del mundo de los semipesados, Víctor Emilio Galíndez, dio su parecer respecto al combate. Dijo: "Carlos efectuó el plan de combate que le es común. En ningún momento se desbordó. Fue frío y trabajó muy bien con la izquierda en punta. Ganó claramente. Valdés hizo un gran trabajo. Mucho mejor que el que yo pensaba. Cuando Monzón aflojó algo, el colombiano lo exigió seriamente. Es un hombre muy guapo".

Respecto a su futuro inmediato, Galíndez manifestó: "Me ofrecieron pelear por el título en Japón, pero primero debo cumplir con el compromiso que tengo para el 4 de setiembre, en Sudáfrica. Después veremos, lo que es muy factible es que haga una pelea en Buenos Aires, a 10 vueltas, dentro de un par de meses, con rival a designar".

Opiniones en Italia

ROMA, 28 (Télam-Ansa). — "La victoria sobre Valdés consagró a Monzón como único e incontrastable rey de los pesos medios", escribe hoy el ex boxeador italiano Nino Benvenuti, que fue campeón del mundo de la misma categoría, en el cotidiano "Corriere della Sera".

"El argentino disipó las dudas —escribe Benvenuti, que perdió el título mundial en un dramático encuentro con el mismo Monzón— y ha demostrado que su vida, así como el bienestar logrado no han influido en su rendimiento de campeón". Según Benvenuti, Monzón se ha mostrado "más reflexivo y cuidadoso" y sus "terribles golpes largos, que antes fallaban el blanco en algunas ocasiones, ahora casi siempre lograban su objetivo".

El colombiano era quien atacaba más —señala Benvenuti— pero Monzón, con bastante frecuencia lograba bloquear o evitar parcialmente, con el movimiento hacia atrás del cuerpo, esos golpes que significaban un verdadero peligro".

"Sólo Monzón puede derrotar a Monzón", es el título del diario "La Stampa", de Turín, según el cual el colombiano Valdés es "el más digno sucesor" del argentino cuando este abandone el boxeo.

En Francia

PARIS, 28 (Télam-Ansa). — "Carlos Monzón sigue siendo el rey de los pesos medios, pero Rodrigo Valdés sigue siendo su delfín.

Valdés no había perdido su "punch" ni su velocidad en Montecarlo, pero Monzon le impidió usarlos.

Golpeando desde toda posición y ángulos, el argentino dio la impresión de no forzar su talento y quizás habría podido concluir con un KO si se hubiese empleado a fondo durante los siete primeros asaltos". Así se expresa hoy el diario deportivo "L'Equipe" al comentar la victoria de Carlos Monzón.

El campeón mundial, afirma "L'Equipe", "ganó el combate con su clase y su inteligencia conocimiento del ring y de su oficio. Físicamente, la acción fue menor que en el pasado, porque se ha vuelto más vulnerable, menos resistente al dolor. El argentino no es lo que fue. Causa de ello son sus 34 años y, sin ninguna duda, su tipo de vida, poco adecuado al que debe llevar un campeón de alto nivel. Pero, aun siendo lo que hoy es, Monzón sigue siendo el mejor boxeador de su categoría y Valdés su segundo. Al dominar a Valdés, Monzón ha cerrado el círculo y ya no tiene rivales, lo que significa que no le quedan grandes bolsas que cobrar. A falta de dinero, puede conquistar una gloria deportiva eterna si se retira con la corona ceñida".

La opinión de "L'Equipe" la comparten todos los diarios franceses. Escribe "Le Figaro" que el combate de Montecarlo pasará a la historia del boxeo después de "haber restituido un sentido al campeonato mundial".

"No se ve —concluye el diario— quién se opondrá a Monzón. Si se retira, como afirma, se encontrará en plena gloria.

Después de partir Monzón, sus ex víctimas siempre podrán combatir por disputarse la herencia. Pero la sombra del argentino velará largamente sobre los combates entre pesos medios".

Wimbledon: hoy, Vilas-Borg

WIMBLEDON, 28. (UPI). — El tenis latinoamericano está logrando un éxito notable en la edición de este año del certamen de individuales masculinos a punto tal que en tres de los cuatro partidos de los cuartos de finales hay latinoamericanos.

El argentino Guillermo Vilas, el mexicano Raúl Ramírez y el puertorriqueño Carlos Pasarell se enfrentarán mañana con el sueco Bjorn Borg, el rumano Ilie Nastase y el norteamericano Vitas Gerulaitis, mientras que el cuarto partido es un duelo estadounidense entre Jimmy Connors y Roscoe Tanner.

Hoy sólo se jugaron partidos del certamen de individuales femeninos y el resultado más notable de la jornada fue el 6-3 y 6-0 con que la estadounidense Chris Evers eliminó a la soviética Olga Morozova.

De esta manera, la señorita Evers llega a la semifinal con una facilidad que no se veía en este certamen desde la década del 30. En lo que va del certamen la tenisa del Estado norteamericano de la Florida ha perdido tan sólo 10 games en total.

Prode

BUENOS AIRES, 28. (Télam). — A partir de la próxima jugada del Prode —concurso 189—, el valor de la apuesta y del arancel, que eran de dos y dos pesos, se elevará a cuatro y cuatro pesos, respectivamente.

Informó Lotería de Beneficencia Nacional y Casinos que la medida obedece a que con la recaudación del Prode se cumple una obra de carácter social y de apoyo a las provincias y teniendo en cuenta que la medida de apuesta está en el orden de los 70 pesos.

Aclaró también que el máximo de apuestas no se modifica, es decir, seguirá siendo de 2.187 pesos.

Pastoriza vuelve a los "Rojos" en función técnica

BUENOS AIRES, 28 (NA). El destacado jugador de fútbol Omar Pastoriza se incorporaría como secretario técnico del plantel profesional al Club Independiente de Avellaneda, según lo declaró poco después de mediodía el dirigente José Epelboim.

Epelboim hizo esta afirmación en el aeropuerto internacional de Ezeiza, donde se encontraba en espera de Pastoriza que regresa definitivamente al país luego de haber actuado en el Club Mónaco, que interviene en el campeonato francés de fútbol.

Pastoriza viaja en el mismo avión en el que regresan algunos de los componentes de la comitiva del boxeador Carlos Monzón que el sábado pasado se impuso a Rodrigo Valdez en Montecarlo, la capital del principado de Mónaco.

Epelboim señaló que el propósito de incorporar a Pastoriza contaba con la palabra del jugador, quien declaró hace poco tiempo su propósito de abandonar la práctica activa del fútbol para dedicarse a la dirección técnica de equipos.

El dirigente de Independiente indicó que esta función podría asumirla Pastoriza en el equipo de Avellaneda "más adelante".

Pastoriza siguió el curso de directores técnicos y se diplomó en Francia y piensa revalidar su título en nuestro país.

Rivelino

RIO DE JANEIRO, 28 (Télam-AFP). — El futbolista Roberto Rivelino negó hoy aquí tener interés en abandonar el país para continuar su carrera deportiva en el exterior. "Sólo consideraría esa posibilidad en caso que me ofrecieran una suculenta suma de dinero", afirmó.

Rivelino, quien regresó en la víspera de la capital francesa donde integrando el equipo del Fluminense ganó el torneo "Ciudad de París", formuló tal apreciación al ser interrogado sobre la posibilidad de ser transferido al fútbol europeo.

El destacado volante admitió haberse entrevistado en París con el técnico del Real Madrid el yugoslavo Miljan Miljanic, quien se mostró interesado en su concurso, pero aclara que le respondió: "por el momento prefiero jugar en la selección y representar a Brasil en el próximo mundial".

Trobbiani a España

BUENOS AIRES, 28 (Télam). "Casi con seguridad, el volante Marcelo Trobbiani continuará su carrera en España", afirmó a Télam el jefe de prensa de Boca Juniors, Ernesto Secchi.

"Anoche —prosiguió el funcionario— la comisión directiva aprobó la oferta de treinta y cuatro millones de pesos formulada por el Granada, vale decir que el pase quedó virtualmente concretado".

Secchi añadió que pese a ello el mediocampista seguiría defendiendo a Boca hasta la finalización del certamen Metropolitano.

TROFEOS

COPAS Y MEDALLAS
CREDITOS TARJETAS BONOS MUTUALES
BERMUDEZ
SAN LUIS 33 - SAN JUAN 1408

EDICTOS JUDICIALES

EDICTO DE EXPROPIACION. — Juez Segundo Juzgado Civil, autos Nº 104.047, "Fiscal de Estado c|Lorenzo Bastonero y otra por expropiación", cita a posibles interesados inmueble expropiado, ubicado en distrito El Carrizal, Dpto. Luján de Cuyo, constante de una superficie de 34 Has. 1.351,82 m2., inscripto en la Dirección de Registros Públicos de la Provincia al Nº 34244, fs. 969, tomo 51 B, de Luján, bajo apercibimiento de ser representados por el señor Defensor de Pobres y Ausentes. - Mendoza, 2 de junio de 1976. Eduardo Giménez, Secretario. 23|6|F|89414|2|7

EDICTO. — Caja de Seguro Mutual ley 1828, cita cinco (5) días beneficiarios Víctor Manuel Ambrosio Gramari para reclamos derechos seguro mutual. Carlos R. Nanciares, director gerente interino. 28|6|F|71751|2|7

EDICTO. — Caja de Seguro Mutual ley 1828, cita cinco (5) días beneficiarios Juan Bautista Grangetti Martinelli o Granchetti Peretto para reclamos derechos seguro mutual. Carlos R. Nanclares, director gerente interino. 28|6|C|021|2|7

EDICTO. — Caja de Seguro Mutual ley 1828, cita cinco (5) días beneficiarios Domingo Onesimo Gatica Agüero para reclamos derechos seguro mutual. Carlos R. Nanclares, director gerente interino. 28|6|C|797|2|7

EDICTO. — Juez Tercer Juzgado de Menores, Expte. 19.681 "Valdez José Rubén, cita a Primo Valdez Sánchez y María Della Videla, de ignorado domicilio a oír y constar demanda, dentro de diez días de notificados. Oscar Balmes, secretario. 29|6|C|304|7|A

EDICTO. — Sr. Juez Tercer Juzgado Civil de General Alvear, cita a herederos y acreedores de Samuel Anta, a la audiencia del 4 de julio próximo a las once horas. - Alberto de Mattos Secretario - Secretario. 29|6|F|71885|7|A.

EDICTO. — Caja de Seguro Mutual Ley 1828, cita cinco (5) días beneficiarios José Gregorio León Araujo o José León Araujo para reclamos derechos seguro mutual. - Carlos R. Nanclares - Director Gerente Interino. 29|6|C|292|12|7 A

EDICTO. — Juez 15 Civil cita Annino de María, presunto ausente, comparezca juicio 38.869, haciéndose parte y tomando participación confiere Ley. - Rodolfo H. Puebla - Secretario. 29|6|C|230|29|6

EDICTO. — Juez Décimo Sexto Juzgado Civil cita herederos y acreedores de Juan Ferrero, expte. Nº 41.030, comparendo dos de julio próximo, once horas. - Pablo Alberto Rinaldi, Secretario. 22.6|C|193|2|7

EDICTO. — Caja de Seguro Mutual ley 1828, cita cinco (5) días beneficiarios Florentino Ana Bodas para reclamos derechos seguro mutual. Carlos R. Nanclares, director gerente interino. 29|6|C|336|3|7

EDICTO. — Juez Cuarto Juzgado Civil, cita y emplaza a herederos y acreedores de Teresa Scolaro, comparendo seis de agosto próximo, doce horas, autos Nº 71.029. Susana M. Durán, Secretaria. 29|6|C|292|12|7 A

EDICTO. — Juez Sexto Jdo. Civil, Secret. 6, cita herederos y acreedores de José Enrique Solsoma y Judith Juana Nestora Repetto, comparendo cinco de Agosto próximo a las once horas. Exte. Nº 83.017. Mendoza, 23 de mayo de 1976. Alberto J. Sacchi Yori, Secretario. 29|6|C|293|12|7 A

EDICTO. — Caja de Seguro Mutual Ley 1828, cita cinco (5) días beneficiarios Héctor Enrique Fernández Rabadan para reclamos derechos seguro mutuel. - Carlos R. Nanclares - Director Gerente Interino. 29|6|C|243|3|7

EDICTO. — Juez Segundo Juzgado Civil de San Martín, notifica a Antonio García que en autos Nº 9044: "Monllor Rafael Carlos c| Antonio García p|Ejec. Camb." se ha dictado sentencia a fs. 22 vta. 23, que dice: "San Martín, (Mza.), 4 de noviembre de 1975. Autos y vistos:... Resuelvo: 1º)... 2º) Declarar rebelde al demandado, a los términos y con el efecto establecido por el art. 75 del Cód. Proc. Civil. 3º) Sentenciar de remate la presente causa, ordenando sigan adelante los procedimientos hasta que el demandado, Sr. Antonio García, haga íntegro pago al actor del capital reclamado de tres mil cuatrocientos cuarenta pesos, con más sus intereses y costas. 4º) Regular los honorarios de los Dres. Pedro J. Sin y Rafael Carlos Monllor en las cantidades de seiscientos ochenta y ocho pesos y trescientos cuarenta y cuatro pesos, respectivamente (arts. 2, 7 y 31 de la ley 3641, con sus modificaciones introducidas por el decreto ley 1304-75). ...Fdo. Dra. Ana María González Loyarte de Salomón. Juez". Pedro José Messina, Secretario. 29|6|C|628|29|6

EDICTO — Segundo Juzgado Civil - Tercera Circunscripción cita herederos y acreedores de Lizieri Floravanti Largher - Comparendo 30 junio, 11.00 horas - Esc. Act. Pedro José Messina, secretario. 17|6|C|259|29|6|A

EDICTO. — Juez Civil, Secretaría Tercera de Segunda Circunscripción Judicial, cita herederos y acreedores de Luis Ortega. Comparendo 1º de julio próximo once treinta horas. Secretaria, Marcos Vega. 21|6|F|88913|1|7|A

EDICTO. — Juez Segundo Juzgado Civil Segunda Circunscripción Judicial Sec. Nº 3, cita herederos y acreedores Luis Cerda, comparendo trece de julio próximo, once horas, autos Nº 16.625, Dra. Hirma G. Saso. Juez. - Marcos L. Vega. Secretario. 26|6|F|71109|7|A

EDICTO. — Juez Sexto Civil, cita herederos acreedores Filomena Sarmiento, comparendo veintisiete Agosto próximo once horas. Expte. 85.035. Mendoza, 23 de junio de 1976. Alberto J. Sacchi Yori. Secretario. 29|6|C|842|12|7 A

EDICTO. — Juez Décimo Civil cita y emplaza herederos y acreedores de José Allub o Ayub, audiencia dos de agosto próximo nueve horas. Autos Nº 11.313. - Juan Carlos Calderón, Secretario. 8|6|C|811|8|7|A

EDICTO — Caja de Seguro Mutual Ley 1828, cita cinco (5) días beneficiarios Roberto Stoppini Córdoba para reclamos derechos seguro mutual. - Carlos R. Nanclares - director gerente interino. 29|6|C|331|3|7

EDICTO — Juez Segundo Juzgado Civil San Rafael, hace saber posibles interesados con derechos sobre inmueble ubicado en Alberdi Nº 1151 ciudad San Rafael, inscripto a nombre de Ingacia Ruz de Mesa, que Pedro y José González, solicitan título supletorio, autos 17.582. Elda I. Savoy, Secretaria. 17|6|F|87768|26|7|A

EDICTO. — Juez Décimo Primer Juzgado Civil, Expte. 108.550, cita emplaza interesados Sucesión Armando Primo Miatello audiencia seis julio próximo once horas. - Juan Carlos Puebla, Secretario. 17|6|C|629|29|6

EDICTO - Juez Trece Civil cita herederos y acreedores de Fernando Astorga comparendo día trece de agosto próximo a las doce horas. Expte. Nº 62.666. - Rodolfo César Adak. Secretario. 18|6|C|879|29|6|A

EDICTO. — Juez Trece Civil, cita herederos y acreedores de Hilaria de las Mercedes Cabrera. Comparendo día catorce de Julio próximo a las doce y treinta horas. Expte. 72.366. Rodolfo Cesar Adam, Secretario. 23|6|C|043|5|7-A

EDICTO. — Juez Sexto Juzgado Civil, Secret. Nº 6, cita herederos y acreedores de: Antonio Ramon Vía, comparendo seis de Julio próximo a las once y treinta horas. Expte. Nº 84.685. Mendoza, 30 de abril de 1976. Alberto J. Sacchi Yori, Secretario. 23|6|C|052|5|7-A

EDICTO. — Juez 2º Juzgado Civil, San Rafael, Secretaria 4. Cita herederos y acreedores "Navarrete de Oyarce Eloisa" comparendo 12 de Julio Pxmo. ocho horas. Autos 17.566. Elda I. Savoy. Secretaria. 26|6|F|71104|7|A

EDICTO. — Juez Segundo Juzgado Civil San Rafael cita herederos y acreedores Victorina Martinez Carcavilla de Aguirre audiencia siete Julio próximo ocho horas. Autos 17.546. Elda I. Savoy, Secretaria. 21|6|F|88918|1|7|A

EDICTO. — Juez Quince Civil, cita herederos, acreedores: Agustin Jorge Mengual comparendo: julio dieciséis, doce horas. Expte.: 39.921. Rodolfo H. Puebla, Secretario. 21|6|C|309|1|7

AVISOS CLASIFICADOS

(Viene de la Pág. anterior)

Arriendos y Cambios

ALQUILO local con sótano, 36 mts2. Céntrico. Colón 215. Teléf. 245846. 29|6|C|309|29|6

ALQUILO departamento amoblado, matrimonio solo. Dr. Moreno 2295. Las Heras. 29|6|T|7144|29|6

ALQUILO galpón para depósito en Godoy Cruz. Teléf. 215085. 29|6|T|7140|29|6

ALQUILO oficina, medio día de tarde, con Teléf., amueblada, pleno centro. Tratar: San Martín 822. Godoy Cruz, de 16 a 20 hs. 28|6|C|238|239|29|6 AD

ALQUILO departamento céntrico, planta baja, 2 habitaciones, cocina, baño, teléfono, para oficinas, Montalto Inmobiliaria. - Coronel Díaz 316. 29|6|C|466|467|29|6|D

ALQUILO lote 13 x 15, cerrado. Córdoba esquina Montecaseros, Ciudad. T. 221087. 29|6|F|83909|29|6

ATENCION empresarios, alquilo extraordinaria ubicación, Godoy Cruz, propiedad 10.000m2. Cuenta: casa, galpones, fosas, luz. - $ 40.000 mensuales. Perito Moreno 1073. Godoy Cruz. 29|6|F|83898|29|6

BUSCO vivienda, pago hasta 6.000. Poste. Rte. H. Y. (10). Diario LOS ANDES. 29|6|C|246|29|6

CASA grandes comodidades, sobre calle San Martín, Las Heras, alquiler $ 25.000. Urquiza 127. Of. 12. 29|6|T|7154|29|6

DUEÑO alquila departamento céntrico, amueblado, temporada. Teléfono, 3 dormitorios, comedor. Teléfono 215943. 29|6|C|272|3|7

DEPARTAMENTO moderno y confortable, 4º piso, frente Tribunales Casa Gobierno y Tribunales, ideal estudios o vivienda, con 3 escritorios o dormitorios, living, cocina amplia y baños se alquila en $ 30.000 en Pedro Molina 367, Cdad. Diariamente de 17 a 20 horas. Teléf. 240240, informes. 29|6|T|7155|29|6

HABITACION amoblada dos señoritas o matrimonio, solo alquiler 7.000, baño privado, pueden cocinar, lavar, amplia terraza. Jujuy 186. 29|6|C|332|29|6

INMOBILIARIA Guiñazú alquila: Casa una planta, barrio residencial. Amoblada: living, tres dormitorios, dos baños, jardín; dormitorios. Departamento amoblado, teléfono, dos dormitorios, teléfono. $ 30.000. Departamento central, living, tres dormitorios, teléfono. Tratar: San Lorenzo Nº 160. 29|6|F|71923|29|6

LOCAL comercial alquilar, comprar, buena ubicación. Interesado hablar Tel. 243206. 28|6|C|096|29|6

NECESITO alquilar casa o dpto., pago 6 meses adelantado. 253853. Sin intermediarios. 28|6|F|71793|29|6

NECESITO alquilar salón para negocio en ciudad; preferible 5ª o 6ª Sección. Llamar teléfono 251134. 29|6|C|305|29|6

PARA empresa importante necesitamos alquilar casa o depto. - 253853. Sin intermediarios. 28|6|F|71669|3|7

URGENTE galpón local con baño, entre calles San Martín, Jorge Newbery, Champagnat, Zanjón de los Ciruelos. Teléfono 258486. 29|6|T|7134|29|6

VENDO o alquilo casa, sin terminar, habitable, cgas natural. Propietario calle Neuquén 1218. Las Heras. 29|6|C|381|382|30|6

Servicio Doméstico Pedidos

A - EMPLEADA necesito, sin lavado ni planchado. Buen sueldo. Tel. 291173. Tierra del Fuego 13. Bº Bombal. 29|6|C|286|1|7

A - EMPLEADAS necesito. Buenos sueldos. Agencia España 1683. Teléfono 259168. 28|6|F|71841|29|6

A EMPLEADA cama adentro para limpieza y otros quehaceres. Manuel Moreno 540. G. Cruz, altura San Martín 535. Teléfono 221942. 28|6|C|81|29|6

A. EMPLEADA con referencias con o sin retiro, para dos personas, sepa cocina sencilla, buen sueldo. Tratar por la tarde. Avda. España 1148, 4º piso, Dpto. D. 29|6|C|439|29|6

A. COCINERA, mucama, matrimonio, necesito, hasta 800.000. Rivadavia 610, Mendoza. 29|6|C|449|29|6

A EMPLEADA formal sin retiro, con informes, para 2 personas mayores, sepa trabajar, pago bien, hay otra de 8 a 12.30. Garibaldi 213, Teléf. 247317. 29|6|T|29|6

A EMPLEADA cama adentro o con retiro, para matrimonio solo, con referencias. Corrientes 70. Dpto. 1. 29|6|T|29|6

A EMPLEADA ayudar quehaceres necesito, con referencias, cama adentro. Leonidas Aguirre 222, Cdad. 29|6|C|395|29|6

A. NECESITO empleada, cama adentro, entienda cocina, sin lavado ni planchado, buen sueldo. Sarmiento 127, 4º piso, Dpto. A. 29|6|C|378|30|6

A EMPLEADA departamento, muy buen sueldo, medio día. Clark 729. Dpto. B. 29|6|T|7125|29|6

A. EMPLEADA cama adentro para matrimonio. Nicolás Avellaneda 325. Ciudad. 29|6|T|7132|30|6

A EMPLEADA mayor 28 años, cama adentro, buen sueldo, teléfono 261540. 26|6|C|444|2|7

A EMPLEADA doméstica necesito. Muy buen sue

CORREO ARGENTINO Mendoza
Concesión Nº 47/Dto. 8º
Franqueo a Pagar
Concesión Nº 228
Tarifa Reducida

LOS ANDES

MENDOZA — Martes 29 de Junio de 1976

Año XCIV — Núm. 3

El campeonato al día

"Azules": Lo mejor del año frente a Godoy Cruz

Sin novedad en el frente... Porque arriba todo está como era entonces, ya que siguen los seis puntos de ventaja que Independiente Rivadavia le lleva a su mas firme perseguidor, Gimnasia y Esgrima. Comienza la lucha por el torneo de "Los Cuatro" y hay varios candidatos. En un par de fechas se aclarara el panorama. Donde las brasas queman es en el fondo de la tabla. Lo llamativo es que ahora también están en la "conversacion" Atlético Argentino y Deportivo Maipu, que andan de capa caida. También Palmira y Talleres (que sigue último), se encuentran en angustiante situación. Y si Boca sigue asi "muy pornto les hará compañia", como reconocen sus propios simpatizantes, Guaymallen esta algo alejado. Y el que dio un salto importante fue Huracan gracias a su triunfo sobre Palmira. Lo reconoció el dirigente Liebermann: "Con esta victoria creo que pasamos a tres equipos".

Y vamos ahora a los seis partidos de la fecha.

* * *

Quedó demostrado que el rojo es un color que le sienta muy bien a Independiente Rivadavia. "De peliculas", como dicen sus fieles seguidores. Como si le hiciera el más alto honor a Independiente de Avellaneda —afirmamos nosotros— porque los "Azules" del parque, inspirados en el rojo de esa divisa, se convierten en verdaderos diablos. En diablos de toque y de goles. Y el que está en su salsa es Juan Carlos Millán al que por algo lo apodan el "Diablo" del parque. Es que con esa misma camiseta Independiente goleó no hace mucho a Boca Juniors de Bermejo por cinco goles a uno. Y ahora, el sabado para ser mas precisos, derrotó a un Godoy Cruz que se la jugó "a muerte" y que llegó al parque con sobradas ganas de quedarse con ese pomposo y orgulloso invicto que luce el puntero del campeonato. Un "Expreso" que venia a "super horario" después de los cinco que le hizo a San Martin. Pero se bajaron las señales en el parque y hasta allí no más llegó el embalado "Tomba". Fue un dos a cero que no dejó ninguna duda en el que debe haber sido el mejor partido del ano. Porque hay que reconocer que fue un "partidazo'. No podemos dejar de reconocer: "Gracias, Azules; gracias Expreso".

El segundo gol, como muy bien lo afirmó el doctor Vanella en los camarines, "Salió de la galera del Puma". Fue una obra de arte. Y cuando el cordobés Montilla, "el arquero campeon", le atajó esa pelota imposible en un tiro libre "envenenado" al especialista Berrios, gritó la barra grande del parque "Al Colón... Al Colón". Ese golazo y esa atajada, más el buen nivel de Independiente, demostraron que por algo el once del parque se acerca vertiginoso a la ansiada vuelta olimpica. Después la felicidad de los dirigentes "que bailaban en una pata", segun comentó un allegado. Y ahi nos enteramos que el titular, don Jorge Nanclares, abandonó un asado que compartia con familiares en Tres Porteñas cuando se enteró por radio que la cuarta había perdido el invicto. "Trajo la suerte, como siempre", se afirmó. Y el anuncio del "padrino", don Luis Jorge Dávila: "Un millón de pesos viejos para cada uno". Ahí los que bailaban en una pierna eran los jugadores.

* * *

Una confirmación: en el Este, San Martin no perdona... Otra confirmación: últimamente técnico que estrena no gana... Ya pasó a la historia aquel refrán que decia que equipo con DT nuevo ganaba. Don Aroldo Dario Cortenova puede dar fe. Como Italo Domingo Pivetta en Maipú (un empate y una derrota. O sea, todavía no ganó) y Pedro Pablo Sará en Guaymallén (empató). Y tan mal le va a los "Albicelestes" de San José que, aunque parezca mentira, apenas si le llevan dos puntos de ventaja al "colero" del torneo que es Andes Talleres. Y hace rato que la "Academia" se paró en los "trece", en los trece puntos que hasta ahora llevan. Para desgracia, de Argentino, por supuesto, San Martín encontró el arco. Así fue que el monólogo "Albirrojo" se cerró con un lapidario cuatro a cero. Hasta Marlia contribuyó a la derrota de su equipo con el tremendo infortunio de un gol en contra cuando las cosas estaban cero a cero. Miori también hizo un gol. Y eso no es ninguna novedad, porque el marplatense es un fenómeno cuando se trata de estremecer las redes contrarias. Dijo un plateista local: "Cuando entró el «Bicho» fue baile". Realmente Mosconi la rompió, como para pensar que estos marplatenses de San Martin son cosa seria. Muy seria.

Para el próximo partido don Aroldo Cortenova, "que seguramente debe haber extrañado mucho a su Guaymallén de hace pocos días", como se dijo por ahí, prometió otro equipo. Lo esperamos...

* * *

A los cuatro minutos gol de Elvira para Andes Talleres. A los cinco minutos empató Santana para Deportivo Guaymallén. Sinceramente pensamos que "Azulgranas" e "Italianos" se habian contagiado del partido del sábado. Nos equivocamos. Y nos equivocamos feo. Porque ahí se terminó todo. O casi todo. Lo más rescatable fue el muy buen arbitraje de don Domingo Rufino Médico, que dirigió sin fallas. Otra cosa para comentar —realmente nos llamó la atención— fue la manera en que los hinchas de Rodeo de la Cruz festejaron los goles de Atlético San Martín. Parecian goles de Guaymallén, por la forma en que los gritaron al ser anunciados por los altoparlantes del estadio "Ingelmo Blázquez". "Se deben estar acordando de Cortenova", fue la reflexión de un plateista de Andes Talleres. A propósito de algunos aficionados del local. En el segundo tiempo hostilizaron con ofensas e insultos a algunos jugadores de su equipo. Rocha y Pericoli, entre otros, el domingo en las plateas, fueron a defender a sus compañeros. Pensamos que esa no es la manera de ayudar a Talleres, que en estos momentos necesita aliento y estímulo. Nunca insultos y ofensas. Anecdótico: el defensor Rodriguez no actuó porque el sábado lo mordió un perro. "¿Estaría vacunado?", se preguntó mucha gente.

* * *

¿Qué podemos decir del "Lobo"? Qué podemos decir que no sea elogiarlo y felicitarlo. Porque si bueno es lo de Independiente Rivadavia, lo de Gimnasia y Esgrima también lo es. Vaya si lo es. Sigue de victoria en victoria, se mantiene firme en la segunda colocación y aunque está a seis puntos del líder, no le pierde pisada. En los doce últimos partidos, todo el ciclo de Jorge Julio hasta el presente, tan sólo una derrota. Y ahora que se viene el mes del técnico deben sobrar ganas de mejorar la producción. En cambio Boca, "el pobre Boca" como dicen sus más fervientes admiradores, quiere volver al pasado, a esa excepcional primera rueda cuando se dio el lujo de escoltar varias fechas al puntero. Porque el presente está lleno de derrotas. "Una detrás de otra", como escuchamos el domingo en Bermejo. Después del famoso tres a cero a San Martín, nunca más... Parece increíble pero Boca de los doce últimos puntos en juego, apenas si consiguió uno. Y está en peligro, en serio peligro. De cualquier modo, Enzo Ricardo Acosta dijo en los vestuarios: "Ahora hay que pensar únicamente en el próximo partido...". Pero atención, "Quebracho", que es nada menos que con Maipú, en Maipú, otro equipo que necesita puntos como el sol de cada día.

* * *

Don Italo Pivetta no estuvo esta vez en un domingo tan feliz como el de una semana atrás cuando su equipo le empató a Independiente Rivadavia. Es que esta vez a Maipú no le salió una. Hasta fue expulsado Raúl Oscar Galeassi, que este año es la estrella del equipo. Y fue una tarde negra para el "cordobés del toque" porque después se le perdió el bolso. No lo encontró por ningún lado y lo que más lamentó fue que allí estaban sus zapatos de fútbol. El que lo encontró ya sabe que ese bolso tiene dueño. En Luján no estuvo el "Mago" Tito Ortiz en el banco, que afectado de una dolencia debió permanecer en su hogar. Pero es como si hubiera estado, porque el "Granate" hizo cuatro. Como para pensar que don Carlos Jorge Ortiz, en su propia casa, debe haber hecho todos los pases "mágicos" necesarios. Y allí seguramente, no lo molestó nadie. Alguien dijo que "el cuatro a uno fue fiel reflejo". Y hasta los "Cruzados" coincidieron, porque jugaron realmente mal. Cabe acotar que Galeassi no se fue solo a las duchas. Salió acompañado del "Mellizo" Raúl Eduardo Signorelli, que también vio la roja frente de sus narices. Y mientras Luján busca un lugar en el famoso torneo de "Los Cuatro", paso previo para el Regional del año que viene, Deportivo Maipú comienza a ver a sus espaldas el triste fantasma del descenso. Como que tiene 12 puntos —junto a Palmira—. Uno más que Talleres.

* * *

Huracán Las Heras comenzó a darle la razón a "Cholo" Converti, que siempre tuvo una fe ciega en sus dirigidos. tes Y también a aquellos dirigentes, como don Enrique Liebermann, que más de una vez afirmaron: "Ya llegarán los triunfos, ya llegarán...". Y están llegando. Como que ante Atlético Palmira el "Globito" de Las Heras logró su segundo éxito del año. Como para pensar que se invirtieron los papeles, porque el que pierde ahora es el otro Huracán, el de Parque Patricios. Y nos decía un hincha "Norteño" ayer a la mañana: "Dos triunfos más y estamos terceros". Como para demostrar que en los pagos de Las Heras nadie piensa en el descenso. Y mucho menos ahora, que están arriba de Argentino y Maipú, entre otros. Palmira vino a buscar el cero, que era el negocio que le convenía. Y lo mantuvo durante largos minutos, hasta que a los 30 del complemento Alberto Julián Martínez provocó el delirio en las tribunas del "Globo". Y como de Huracán se trata, Dante Luis Garro hizo la de Ardiles, porque jugó a los Ardiles. Lo reconoció el "Ratón" Giardini y al ex "marqués Azul" se le iluminó el rostro por el lindo elogio.

* * *

Ahora vamos al programa de la próxima, que es la 16ª fecha del torneo, quinta de la segunda rueda. Y recordamos lo que pasó en la primera. Argentino espera a Independiente, que ya lo derrotó uno a cero con gol que "clavó" Claverino sobre la hora; Palmira recibirá a Talleres, con el recuerdo del empate en un gol; Gimnasia a Huracán con el que igualó cero a cero; Maipú a Boca, y ahí también hubo igualdad en un gol; Guaymallén a San Martín, con otro empate en un gol y finalmente Godoy Cruz a Luján, con un 3 a 0 victorioso para el "Expreso". Como se aprecia cuatro de los seis partidos terminaron empatados. ¿Se repitirá la historia?.

Formación de Independiente Rivadavia que el sábado protagonizó con Godoy Cruz un partido que fue calificado como el mejor del año. La victoria no hizo otra cosa que confirmar el gran poderio de los "Azules", que siguen al frente de las posiciones con seis puntos de ventaja. Independiente tuvo pasajes de muy buen fútbol y legitimó el dos a cero final ante un adversario de riesgo que se la jugó. Montilla realizó un par de atajadas sensacionels y Molina marcó un gol de antologia.

Habrá reunión esta noche en Garibaldi 83

Se reunirá esta noche, desde las 21, el consejo directivo de la Liga Mendocina de Fútbol. Deberá resolver en primer término sobre el desglose de la 16ª fecha del torneo oficial de primera "A". La comisión programa de partidos, aconsejará el partido de Argentino vs. Independiente Rivadavia para que se juegue el sábado próximo, abriendo esa fecha. También hoy, desde las 16, sesionará el tribunal de penas para atender los expedientes pendientes y los que surgieron de la última fecha jugada.

Guía deportiva

Aniversario

El viernes próximo se llevará a cabo una cena, festejando el decimoquinto aniversario del Club Marista. La reunion se realizará a partir de las 21 en los salones del Golf Club Andino.

Ajedrez

Mañana dará comienzo uno de los torneos ajedrecisticos de mayor jerarquia en el ámbito local. Tal es el "5º Torneo Vendimia" que se disputará en los salones del Club Israelita Macabi, ubicado en España 1930 de nuestra capital.

Dadas las características del certamen podran participar jugadores de distintas categorías.

Las inscripciones se pueden concretar en el Club de Ajedrez, sito en Rioja 1232 y tan importante evento se disputará con el sistema suizo a siete rondas.

Novedades del fútbol

Varias reapariciones habrá en la 16a. fecha

Entre los clubes que tendrán novedades importantes para la próxima fecha figura Gimnasia y Esgrima. El "Lobo" podrá contar ahora con los servicios del volante Julio Di Meola y el defensor Angel Badía. Estos futbolistas estuvieron suspendidos por el tribunal de penas y en la última fecha cumplieron la sanción.

El único jugador que continúa suspendido en Gimnasia es el delantero Enrique Orlando Genolet, a quien le resta un partido.

Lesionados en Huracán

El "Globito" tiene a dos de sus jugadores afectados por lesiones. Son Héctor Alfredo Millicay que presenta golpes en el tórax y Emilio López que tiene la mano derecha enyesada. El delantero riojano continuará tratándose con el médico, mientras que el volante sigue demorando así su regreso a las prácticas.

Reapariciones en Guaymallén

Para el partido del domingo próximo frente a San Martín, retornarán al elenco de Guaymallén los jugadores Roberto Rodriguez (se restablece de una lesión), Raúl Jorge Flores y Juan Caliri, estos últimos por haber cumplido la pena que les impuso el tribunal serán, sin duda alguna, tres aportes de mucho valor para el equipo que ahora conduce el técnico Pedro Pablo Sará.

Novedades en Maipú

Dos jugadores expulsados tuvo el último domingo el equipo de Maipú. Ellos son Raúl Oscar Galeassi y Sixto Bernardo Alaniz. En la sesión de hoy, el tribunal de penas decidirá sobre la sanción cue les corresponde.

Para remplazar a Haack, que sería suspendido, reaparecerá en el "Lobo" Julio César Di Meola.

Galeassi, una importante pieza "Cruzada", de ser suspendido vería cortada su actuación luego de haber reaparecido tras pasar por una racha adversa de lesiones y enfermedades.

Pero todo no es adverso en Maipú, donde está confirmada la reaparición del defensor Hugo Marcelo Pereyra y del volante Alberto Isaias Garro, ambos en condiciones de jugar luego de cumplir la pena que les impuso el tribunal de la Liga.

Bajas "Granates"

En Luján se deberá lamentar la ausencia de dos de sus elementos titulares, como consecuencia de haber sido expulsados el domingo pasado ante Maipú. Se trata de los mediocampistas Raúl Signorelli y Hugo Olmos, cuyos expedientes serán tratados esta tarde por el tribunal de penas.

Negrete

Boca Júniors, de Bermejo tiene por su parte el problema de la expulsión de su capitán Juan Domingo Negrete. Su caso será tratado hoy en Garibaldi 83 y sólo entonces se conocerá la noticia si es sancionado o no.

Argentino

El marcador de punta Juan Martín Ruiz ya cumplió los dos partidos de suspensión y estará en condiciones de reaparecer en la primera escuadra de Argentino. Su puesto lo estaría cubriendo el juvenil Aciar.

Posibles sanciones

En su reunión de esta tarde el tribunal de penas de la Liga Mendocina de Fútbol deberá decidir si son suspendidos los jugadores Oscar Enrique Haack (Gimnasia), Guillermo Berrios (Godoy Cruz), Franco Aversa (Maipú), Roque Cruz (Andes Talleres), Mario Cornejo (Guaymallén) y Gerardo Molina (Palmira), todos ellos por haber llegado al límite de cuatro amonestaciones.

Agremiados

Una reunión conjunta entre Futbolistas Argentinos Agremiados (filial Mendoza) y Mutual de Futbolistas Veteranos, se realizará hoy, a partir de las 20.30, en Buenos Aires 152. Se continuará tratando sobre la organización de la cena de fin de año para el futbolista.

Seleccionado de la 15ª fecha

Oscar Enrique Haack

Montilla (Independiente)
Gómez (Talleres) — Molina (Huracán) — Cornejo (Gllén.) — Millán (Indep.)
Haack (Gimnasia) — Márquez (S. Martín) — Olmos (Luján)
Muñoz (Luján) — Garro (Huracán) — Miori (S. Martín)

SUPLENTE
Espósito (Gimnasia)
Lucero (S. Martín) — Vergara (Indep.) — Dubrowszczyck (S. Martín) — Cano (Gimnasia)
Cruz (Talleres) — Civitillo (Luján) — Ponce (Huracán)
Palavecino (Indep.) — Oros (Luján) — Pereyra (G. Cruz)

Carlos Horacio Miori

Autoridades del automovilismo en San Rafael

SAN RAFAEL. — Antonio Nazareno Tarcuini, ha sido electo presidente de la Asociación Sanrafaelina de Automovilismo "A.S.A." en el transcurso de la asamblea general ordinaria de la entidad.

Se trata de un entusiasta dirigente del automovilismo local, que en años anteriores ha venido ocupando otros cargos en las comisiones de esta entidad, en los que cumplió destacada actuación que lo han proyectado para ocupar el principal cargo.

Acompañarán a Tarcuini en su gestión, Jorge González, como vicepresidente; secretario, Mario García; prosecretario, Raúl Alberto Berti; tesorero, Héctor Alvarez; protesorero, Hugo Abel Martín; vocales titulares, José Miguel Salinas, Daniel Farinelli y Elio César Díaz; suplentes, Jorge Alberto Jacinto, Guillermo Grissi y Germán Abel Brunet; revisores de cuentas, Horacio Rolan y Roberto Garbin; suplentes Danilo Mora y Olegario Valenti.

La sucesión de Bonavena

BUENOS AIRES, 28 (Télam) — La señora Antonia Raffa de Bonavena se presentó esta mañana ante el juzgado civil del doctor Juan Perrotta, para iniciar la sucesión —sin testamento— del pugilista Oscar Natalio Bonavena, trágicamente fallecido el 22 de mayo último en el Estado de Nevada, Estados Unidos.

La nombrada se presentó por si y sus dos hijos menores, Adriana Nancy y Natalio Oscar, a través de su apoderado Dionisio Luis Olgianti y patrocinada por el doctor Raúl A. Molinari.

En su presentación, destacó que contrajo matrimonio con Oscar Natalio Bonavena el 6 de junio de 1963 y que está divorciada del mismo por el trámite de divorcio concensual (o de mutuo consentimiento), aclarando que no hubo división de bienes de la sociedad conyugal y que la tenencia de los hijos se le concedió a ella.

La presentante denunció como bienes de la sucesión ocho departamentos ubicados en la calle Serrano 1818, subrayando que figuraban los bienes a nombre de Rosa Grillo, pariente del extinto, así como que existe un contradocumento firmado por la nombrada que prueba que los inmuebles son en realidad de Bonavena.

Denunció también la parte de capital de éste en la sociedad en comandita por acciones "El Globito", en la cual Bonavena era socio solidario, integrando el capital con dos departamentos.

Denunció además, como bienes, los inmuebles de la finca ubicada en República de la India 3135, piso 9, unidad 43, Capital Federal.

La presentante aceptó la herencia con beneficio de inventario, —es decir que responde por la deuda, si la hubiera, sólo hasta el monto de los bienes de la sucesión—, en virtud de que dichos bienes inmuebles están a nombre de Rosa Grillo, solicitó una medida de prohibición de innovar, a la que el magistrado hizo lugar librando el pertinente oficio al registro de la propiedad inmueble para su anotación.

La cena aniversario en el club Garelli

El Club "Carlos J. Garelli" sigue preparando su cena aniversario. Las tarjetas ya se encuentran en venta en Paso de los Andes y Maza, de Godoy Cruz. Además pueden reservarse al teléfono 225213.

Papi fútbol

Como parte de los juegos laborales que organizó el departamento de Deportes y Recreación de la municipalidad de Maipu, se disputarán en la fecha partidos de papi fútbol. Por la zona "B" y a partir de las 20.30, jugaran S.U.P.E. vs. Dirección General Impositiva; Giol "A" vs. Municipalidad "B"; Orandi y Massera vs. Gaberione y Furlotti vs. S.A.C. El programa se desarrollará en las instalaciones del Centro Municipal.

Los boxeadores rentados que el viernes participarán del festival en la Asociación de visita en LOS ANDES. Los acompañó el promotor Leonardo Paludi.

Programa profesional del próximo viernes

Estuvieron en este diario los boxeadores profesionales que el viernes combatirán en el local de la Federación Mendocina, avenida Mitre 1771, ciudad. Luis Contreras, en categoria liviano, que tiene 11 peleas como profesional, y sólo 2 perdidas, tendrá como rival a Luis Guzmán de Tunuyán; Modesto Gómez, pluma, campeón mendocino, que tiene 10 peleas de profesional y perdió el título de invicto en la décima vuelta en Salta por descalificación, con José Flores. Juan Acosta, en liviano, posee 15 peleas como profesional y sólo dos perdidas en el Luna Park frente al rival del viernes, —Miguel A. Alaniz— por descalificación. Manuel González en mediano liviano, tiene 28 peleas como profesional en su condición de invicto, se número uno en el escalafón nacional, y combatirá con Rudencindo Chávez, de Buenos Aires, González empató en Brasil con el campeón sudamericano en su última presentación en ese pais.

El programa

El programa es el siguiente: categoria liviano, Luis Contreras (Mocoroa), vs. Luis Guzmán; categoria pluma, Modesto Gómez (campeón mendocino), con Omar Almada (Rosario); categoria liviano: Juan Acosta (Mocoroa) con Miguel Angel Alaniz y en medio liviano, Manuel González con Rudencindo Chávez, de Buenos Aires.

Estos son los precios de las localidades:

Precios

Ringside: $ 500, Palco, $ 400, platea $ 300, popular $ 150, damas, niños y concriptos 100.

Cómodo puntero en el Sur es Huracán

SAN RAFAEL. — Huracán continúa cómodamente al frente de las posiciones del certamen superior de la Liga Sanrafaelina de Fútbol y su escolta es Pedal a solo un punto de diferencia. Pero cabe señalar que Pedal cuenta con un partido más jugado que los "Auriazules".

El equipo puntero, en la última fecha disputada, la octava, tuvo a un difícil adversario al que no pudo doblegar. Goude lució menos pero puso lo mejor de sí e igualó sin abrir el marcador, lo cual demuestra que los "Celestes" se encuentran en franco tren de recuperación. Las Paredes sumó un nuevo triunfo a su campaña, esta vez a expensas de Monte Comán por 2 tantos contra uno, en un partido de trámite interesante, y en el que las acciones a través de la mayor parte favorecieron a los vencedores.

Monte Comán, que había esbozado un repunte, decayó ostensiblemente en las últimas fechas y quedó ahora en la penúltima ubicación en la tabla. Rincón del Atuel en su cancha obtuvo una resonante victoria frente a Atuel Norte, por 3 tantos contra dos. La visita se colocó en ventaja en los primeros minutos, pero culminó la etapa inicial igualada en un gol. En la parte final, Rincón realizó un destacado trabajo hasta situarse como cómodo vencedor. Cabe señalar que Jorge Sela, de excelente trabajo, marcó los tres tantos de su equipo, y ello le permitió igualas la condición de scorer del certamen juntamente con Juan Carlos Ureta de Huracán.

Pedal, que sigue sin convencer plenamente, igualó con Villa Atuel en un encuentro de trámite ardoroso. El triunfo parcial le correspondió a Pedal y con ello igualó el primer puesto de las posiciones con Huracán pero Villa Atuel, en una decidida arremetida en los minutos finales del partido logró por intermedio de Montaña conseguir la igualdad. De esta forma Pedal vio frustradas sus posibilidades de alcanzar la punta. En otro interesante cotejo Argentino igualó con Constitución en un gol por bando. El conjunto "Albiceleste" se impuso en la primera fracción por un gol a cero, cuando desplegó un mejor juego, frente a un rival, como Constitución, que no tuvo un plan de juego. Incluso varios de sus hombres apelaron al juego brusco, mal intencionado, y ello costó la expulsión de su marcador de punta derecha. Ya sobre el término de la fracción inicial Constitución y Argentino sufrieron la expulsión de un hombre cada uno, que se manosearon en una situación un tanto confusa. Finalmente Constitución, sacó fuerzas de flaquezas y logró el ansiado empate.

Próxima fecha

El sábado se pondrá en marcha la novena fecha del certamen, con el cotejo a cargo de Argentino y Huracán. El domingo se completará la jornada con el siguiente programa de partidos: Villa Atuel enfrentará a Constitución; Goudge recibirá a Las Paredes; Monte Comán a Rincón del Atuel y Atuel Norte a San Luis. Libre Pedal.

Como podrá apreciarse, y como ya aconteciera en fechas anteriores, el domingo, en el centro de la ciudad, no habrá ningún partido. Este hecho es lamentable, dado que deben tenerse muy en cuenta las recaudaciones que se hacen en la ciudad. Es de esperar que el año venidero se contemple debidamente esta situación.

Automovilismo

La Asociación Sanrafaelina de Automovilismo, informó que el 9 de julio próximo hará realizar una competencia con puntaje para el campeonato zonal cuyano. La actividad se cumplirá en el autodromo de Las Paredes.

Farmacias de turno en la región de Cuyo

PROVINCIA DE MENDOZA

Capital. — Hasta las 24: "Estación", Las Heras 698, Tel. 214226; "La Pirámide", San Martín 1699, Tel. 214395; "Fleming", Paso de los Andes 2304, Tel. 215301. Día y noche: "Diaz Martos", San Martín 846, Tel. 248416; "Mirábile", La Plata 232, Tel. 216103.

Policlinico Fleming: Tels.: 245792 y 241810.
Hospital Central: Tels.: 248600, 240063 y 245287.
Hospital Emilio Civit: Tels.: 250000 y 216320.
Hospital Ferroviario: Tel. 252600.
Hospital El Carmen: Tels.: 220279 y 220803.
Servicio Sacerdotal Nocturno: De 21.30 a 6.30, Tel. 255654.
División Bomberos: Tel. 244888.
Comando Radioeléctrico de la Policia: Tel. 244444.

Godoy Cruz. — Hasta las 24: "Popular", San Martín 1676, Tel. 290772; "Roma", Paso de los Andes y Derqui, Tel. 221453; "Buchahla", Paraguay 1601, Tel. 292044. Día y noche: "Llano", Perito Moreno 98, Tel. 220017; "Mendoza", Salta esquina Huergo, Tel. 222800; "San Ignacio", Pedernera 2639, Tel. 221630.
Las Heras. — Hasta las 24: "Las Heras", Belgrano 549, Tel. 215511; "Levatino", Roca 299, Tel. 216170. Día y noche: "Sabín", Coronel Diaz 798, Tel. 217775.
Guaymallén. — Hasta las 24: "Samaritana", Berutti 241, Dorrego; "Italo Argentina", Alberdi 430, Tel. 257717. Día y noche: "Martino", Godoy Cruz 814, Tel. 215067; "Fadelli", Libertad 775, Villa Nueva, Tel. 261601; "San Roque", Carril Nacional 7002, Rodeo de la Cruz, Tel. 3; "Bermejo", Carril Bermejo sin número, Tel. 260209.
San Martín. — Hasta las 24: "Del Carmen", 9 de Julio 475, Tel. 21096. Día y noche: "Del Siglo", Alem 133, Tel. 21405.
Luján de Cuyo. — Día y noche: "Del Carmen", Balcarce 68, Tel. 980208.
Maipú. — Día y noche: "Gómez", Padre Vázquez 954, Tel. 972941.
Gutiérrez. — Hasta las 24: "Rawson", Maza y Fleming, Tel. 972335. Día y noche: "Del Carril".
Junín. — Día y noche: "Mitre", Mitre 567, Tel. 18.
Rivadavia. — Día y noche: "Del Carmen", San Isidro 699, Tel. 42054.
La Paz. — Día y noche: "Cuesta", Sarmiento y San Martín, Tel. 21.
Tunuyán. — Día y noche: "Tunuyán", San Martín 1157, Tel. 2534.
Tupungato. — Día y noche: "Tupungato", Belgrano 384, Tel. 8145.
Eugenio Bustos. — Día y noche: "Santa Teresita", San Martín 302, Tel. 3.
Santa Rosa. — Día y noche: "Santa Rosa", Ruta 7 s/n., Tel. 27.
Las Catitas. — "San Andrés", Ruta 7 s/n.; "Las Catitas", av. Eulalia Calderón s/n.
La Dormida. — "La Ruta", Ruta 7 s/n.; "Del Pueblo", av. Remo Falciani s/n., Tel. 22.
La Consulta. — Día y noche: "Virgen de Luján", Ejército de los Andes 450, Tel. 28.
Villa Atuel. — Día y noche: "Lourdes".
San Rafael. — Día y noche: "San Juan", 25 de Mayo 101, Tel. 22491; "Central", Pellegrini 26, Tel. 24450 y 22313.
General Alvear. — Día y noche: "Ameghino", Intendente Morales 98, Tel. 2179.
Malargüe. — Día y noche: "San Antonio", San Martín 530, Tel. 47.

PROVINCIA DE SAN JUAN

Capital. — Hasta las 24: "Villa Krause", Mendoza 1765, Rawson; "Urquiza", Salta 199 Norte, Tel. 27226; "Del Aguila", Tucumán 170 Sur, Tel. 24853; "Laprida", Laprida 302 Oeste, Tel. 22275. Día y noche: "Cuyo", San Martín 2918 Oeste, Tel. 23068; "Las Flores", avenida Rawson 599 Sur, Tel. 27405; "Rawson", General Paz 2 Oeste, Tel. 27030; "San Francisco", avenida España 339.
Caucete. — Día y noche: "Avenida".
Pocito. — Día y noche: "Riveros".
25 de Mayo. — Día y noche: "Chirino", av. San Martín y R. Barrera, Tel. 12.
Albardón. — Día y noche: "Albardón".
Jáchal. — Día y noche: "Jáchal".

PROVINCIA DE SAN LUIS

Capital. — Día y noche: "El Indio", Rivadavia 900, Tel. 2121; "Cuyo", San Martín 516, Tel. 3833; "Del Carmen", Junín 275; "Suárez", Estado de Israel 2185.
Ciudad de Mercedes. — Día y noche: "Muract", Pedernera 312, Tel. 1059; "San Roque", avenida 25 de Mayo 589, Tel. 1392; "Sarmiento", San Martín 1667, Tel. 1709.

GIMNASIA DEPORTIVA
todas las prendas
CONJUNTO FRISA
desde $1.990
casa BERMUDA
DEPORTES
San Luis 33 y San Juan 1408
CREDITOS • BONOS

ESCOPETA INVICTA CAL. 16 - 20 - 24
CARON TRATADO AL CROMO DURO (INOXIDABLE)
VENTA A CREDITO EN 3 - 5 - 8 y 10 MESES
ARMERIA EL TIROLES
QUINTILLO CHESI e HIJOS S.R.L.
CUCHILLERIA - CAZA - PESCA - CAMPING
LAS HERAS 621 - TEL. 217262 MZA.